Sabemos, com toda segurança, que Minas desejava ser ouvida sobre a organização politica do Estado do Rio: a Junta Governativa constituiu, á revelia dos fluminenses liberaes, na vespera da posse do sr. Getulio Vargas, um governo estranho aos seus sentimentos e compromissos, tratando o Rio de Janeiro com a dureza que talvez lhe tivesse poupado o proprio sr. Washington Luis!

Diario Carioca

Director: J. E. DE MACEDO SOARES

Anno III — Numero 713 | Rio de Janeiro, Quarta-feira, 29 de Outubro de 1930 | Numero avulso 100 réis

BIBLIOTHECA NACIONAL — RIO DE JANEIRO — CONT. LEGAL

TERRA DE NINGUEM

A Junta Governativa commetteu, hontem, uma grave e dolorosa injustiça com o povo fluminense. Foi nomeado para governar interinamente a velha provincia, o sr. Plinio Casado, sul-riograndense, cheio de predicados para exercer qualquer cargo na alta administração do paiz, inclusivemente o governo do seu Estado, mas que não tem o minimo titulo para intervir na politica do Rio de Janeiro. O sr. Plinio Casado não conhece homens e coisas, problemas e questões fluminenses a cujo trato é chamado na hora mais difficil da vida do Estado.

Ao golpe inopinado de sua nomeação não precedeu nenhuma consulta aos chefes liberaes, que conduziram a grande campanha na terra fluminense; ninguem compreende e explica a violencia de uma humilhante intervenção destoante das normas contemporaneamente adoptadas para constituir o governo revolucionario nos demais Estados da Federação.

Em Pernambuco puzeram-se á testa do governo os pernambucanos que lutaram pela causa vencedora. Na Bahia o sr. Juarez Tavora organizou uma selecção, da qual resultou a escolha do sr. Moniz Sodré. Em S. Paulo os paulistas mais illustres foram chamados ao governo. Sómente no Rio de Janeiro a Junta Governativa poz á margem os filhos do Estado. Os fluminenses que votaram no sr. Getulio Vargas, os que conduziram a formidavel campanha, com denodo e desinteresse, foram excluidos de qualquer deliberação.

Um simulacro de partido democratico sem eleitores, sem politicos, sem jornalistas, sem tradições e sem serviços, adopta um meteque e arvora-se em donatário do Estado com a complacente cumplicidade dos dirigentes da Junta Governativa!

Será certo, talvez, que o Rio de Janeiro não tem um filho digno e capaz de governal-o; tinha, aliás, até hontem, o sr. Manuel Duarte, que em meio de todos os seus erros e defeitos não, contava, ao menos, o de ter perdido o umbigo fóra da terra fluminense.

As primeiras nomeações do sr. Plinio Casado constituem o jubileo dos democraticos. E' verdade que depois da nomeação do sr. Vicente de Moraes, e alguns amigos particulares, a lista de membros desse partido está quasi esgotada.

O Rio de Janeiro fica entregue á mais inesperada aventura politica. Este é o primeiro fruto da revolução que toca á infeliz provincia. Vejamos até onde irá a terrivel odysséa dessa victima de todos os regimens.

J. E. DE MACEDO SOARES.

O MARECHAL DIAS LOPES ASSUMIU O COMMANDO DA 2ª REGIÃO MILITAR, EM S. PAULO

O marechal Isidoro Dias Lopes, o novo commandante da 2ª Região Militar

O marechal Isidoro Dias Lopes, uma das figuras mais proeminentes da Revolução victoriosa, já se acha no Estado de S. Paulo, onde assumiu o commando da 2ª Região Militar.

O marechal revolucionario vae, naquelle posto, prestar á causa da patria inestimaveis serviços, concorrendo para que seja, naquella unidade da Federação, o mantenedor da ordem publica e o prestigio do glorioso Exercito brasileiro.

A acção da Columna Mury, em Porto Novo e Mello Barreto

FRIBURGO, 28 (Do correspondente) — Acha-se em Friburgo a columna revolucionaria Mury, devendo seguir para Nictheroy. Esta força operou em Porto Novo e adjacencias, mantendo sempre a intangibillidade do territorio mineiro. Sem recursos e contra um inimigo muitas vezes superior, sendo ainda a primeira a dar combate ás forças galdinistas e forças regulares, dentro já do territorio fluminense, marcou, em 21 de outubro, uma das epopéas da revolução. Além dos soldados, cuja moral sempre se conservou de pé distinguindo-se sempre.

Nos combates, é de justiça salientarmos os nomes dos seguintes officiaes: primeiro tenente Jorge Soares, segundos tenentes Prado Gondim, Alvaro, Saturnino, Newton Paiva, e Machado.

Essas forças operaram em Mello Barretto 14 dias contra um inimigo implacavel até o dia 21, em que sob o commando do capitão Mury e tenente Jorge Soares conquistaram dentro do territorio fluminense os louros da victoria.

CONTRA OS INIMIGOS DA TRANQUILLIDADE

ENERGICA CAMPANHA DE REPRESSÃO AO COMMUNISMO

Sabemos estarem sendo tomadas, da parte das altas autoridades policiaes, energicas medidas no sentido de abafar inteiramente o surto communista que procura neste momento glorioso para o Brasil, travar a nossa marcha para o destino de grandeza a que aspiramos.

Ainda hontem o capitão 4º delegado auxiliar conferenciou sobre o assumpto, longamente, com o sr. coronel chefe de policia, tendo ficado assentadas providencias de caracter proprio a attingir, com a maxima efficiencia, o fim proposto.

Entre essas providencias, ao que nos informam, destaca-se a referente á organização de uma secção de investigadores do "meier", que disporão de caminhões blindados, afim de accorrer, com segurança e rapidez, aos logares em que esteja sendo necessaria a sua actuação.

Para dirigir o movimento de repressão ao communismo foi designado o dr. Carlos Roméro.

A REVOLUÇÃO VICTORIOSA

JUAREZ TAVORA, O GRANDE HEROE NACIONAL, VANGUARDEIRO DA REDEMPÇÃO DO BRASIL, CHEGOU A' CAPITAL FEDERAL — NO CAMPO DOS AFFONSOS — O ITINERARIO PARA A CIDADE — O ENTHUSIASMO DO POVO ATTINGIU A'S RAIAS DO DELIRIO — O GENERAL REVOLUCIONARIO FALA AO "DIARIO CARIOCA"

Juarez Tavora, o grande heróe nacional, cuja espada fulminante derrubou, uma a uma, todas as tyrannias que infelicitavam o Norte, Juarez Tavora, a alma gloriosa da Revolução Brasileira, que ainda agora, em 1930, se batia em pról da causa nacional, impulsionado pelo mesmo enthusiasmo e bravura com que empenhara a vida nas jornadas epicas de 22 e 24; Juarez Tavora, synthese dos predicados superiores da raça, symbolo da collectividade que acaba de libertar, chegou, hontem, á capital do Brasil.

A cidade o recebeu cheia de pompas e sob delirantes acclamações. E' o Norte que está nelle, com todo o seu martyrio secular, purificado e heroico.

Recebeste o abraço dos teus irmãos do sul. Agora, heróe entre os heróes, vela pelos destinos da Patria!

A Nação confia em ti, grande general, vanguardeiro da Redempção do Brasil!

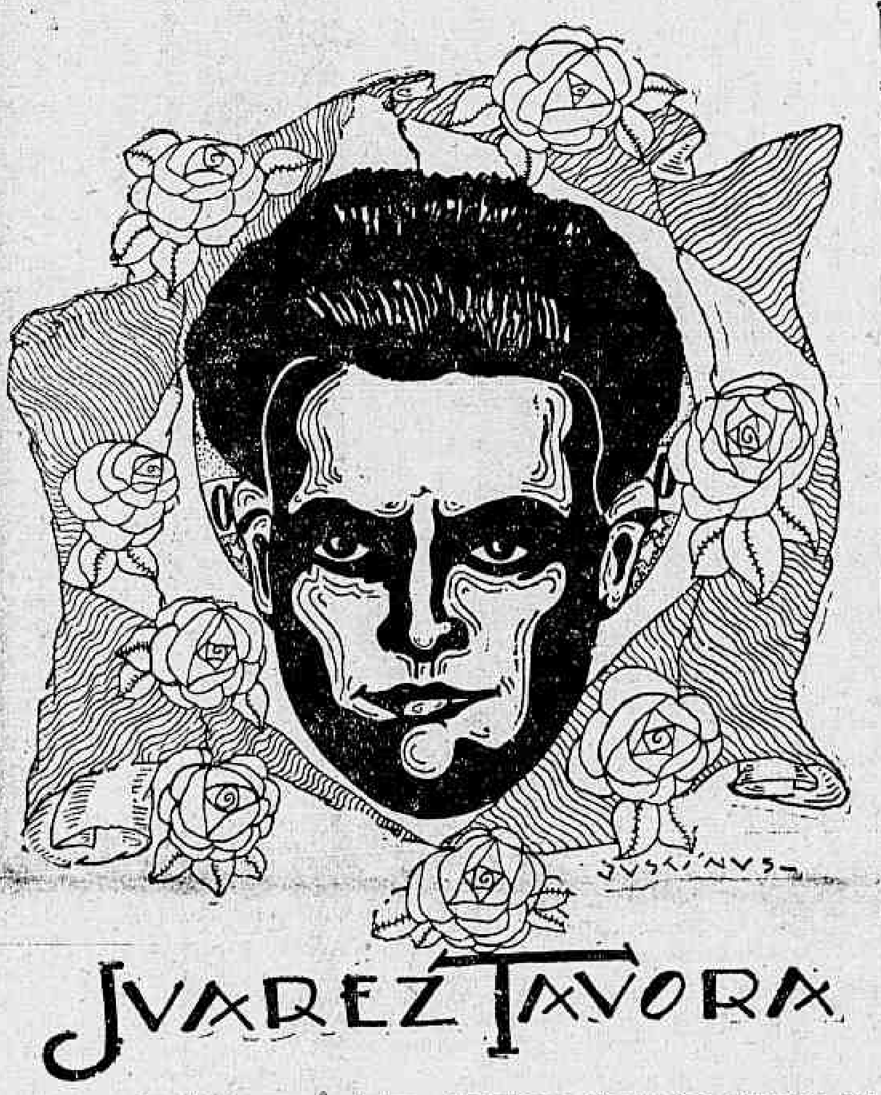

A ANSIEDADE NO CAMPO DOS AFFONSOS

Desde cedo, sabia-se na cidade que o general Juarez Tavora chegaria, hontem, á tarde, a esta capital, devendo desembarcar do avião no Campo dos Affonsos.

A's 15 horas, um aviso do chefe de Policia veiu inteirar a população da hora da chegada. O coronel Klinger informava ao povo sobre os motivos de um vôo que ia fazer uma esquadrilha de aviões, que haviam deixado a sua base, afim de escoltarem o apparelho a cujo bordo viajava, em demanda do Rio.

Logo que correu essa noticia, as ruas se encheram de populares, que improvisaram commemorações, vestindo a cidade de galas e pompas. Pouco depois, organizavam-se as caravanas, que partiram para os Affonsos. Uma hora era passada e já o pateo do campo regorgitava de autoridades, familias e enorme massa popular, que fremia de enthusiasmo e ansiedade. A todo o momento levantavam os braços para o céo, apontando o logar de onde deveria surgir a nave aerea.

O campo trepidou, assim, de inquietação, até quando surgiu a esquadrilha, comboiando o avião que trazia Juarez Tavora.

A CHEGADA DO AVIÃO

Eram precisamente 15,50, quando regressou a esquadrilha e com ella o "Late", com o heróe nacional. Effectivou-se logo a aterrissage, sob estrondosas acclamações da multidão.

JUAREZ TAVORA!

O grande general pisa em terra. O povo inteiro solta um brado unico: — Juarez Tavora!

Na sua farda de capitão do Exercito, com as divisas de general de brigada revolucionario, pregadas em placas vermelhas, lenço encarnado ao pescoço, surge a figura do grande soldado. Estava pallido e abatido.

Immediatamente surgem os cumprimentos, que Tavora colhe um pouco fechado. São os seus collegas de armas, a sua familia, os seus admiradores, que o abraçam.

O general, porém, é excessivamente modesto e procura dirigir-se para o automovel.

VIERAM COM JUAREZ

No mesmo avião, com Juarez Tavora, vieram da Bahia, o coronel Barata Ribeiro, o capitão Djalma Petit, da Aviação Naval; o capitão Mario Navarro, ajudante de ordens de Juarez, e o 2º tenente machinista Abel de Oliveira. Todos têm o distico vermelho da Revolução.

ACCLAMAÇÕES POPULARES E OS CUMPRIMENTOS DO EXERCITO

Quando o automovel que trouxe Juarez Tavora á cidade attingiu o Campinho, a guarnição do Grupo de Artilharia situado ali acclamou, freneticamente, o grande soldado da victoria.

Vivas demorados e palmas prolongadas substituiram as continencias da ordenança, e o povo se associou a essas mostras de jubilo de uma expressiva e commovedora sinceridade.

A essa altura, o sr. general Leite de Castro, ministro da Guerra, e que demandara o Campo dos Affonsos, passou para o automovel de Juarez Tavora, com o qual trocou affectuosos cumprimentos e lhe deu as boas vindas em nome do Exercito Nacional, viajando para o centro urbano ao lado do commandante das forças vencedoras do nordéste..

COLLOR E OSWALDO ARANHA ABRAÇAM O GRANDE GENERAL

Quando começava a receber os cumprimentos das numerosas pessoas que se encontravam no Campo dos Affonsos, chegavam os drs. Oswaldo Aranha e Lindolfo Collor, que abraçaram, com grande contentamento, o bravo cabo de guerra.

A MARCHA PARA A CIDADE

Após as manifestações pela sua chegada, o general Juarez Tavora tomou o automovel em companhia de seu tio, dr. Belisario Tavora, dr. Oswaldo Aranha e dr. Lindolfo Collor, rumando para o centro da cidade debaixo de delirantes acclamações de enthusiasmo.

O ENTHUSIASMO DO POVO A' PASSAGEM DO HEROE

Foi sob o mesmo ambiente que Juarez Tavora viu seu nome repetido e acclamado em todas as estações e localidades suburbanas, onde as familias vieram para as ruas e se esforçavam para traduzir completamente o seu immenso prazer nos primeiros bairros do trajecto a manifestação assumiu proporções de apotheose que não se descrevem facilmente, e ao cair da tarde a cidade de tão alegre não tinha mais nenhum aspecto que relembrasse os seus dias tristes da ultima semana.

JUAREZ FICARA' HOSPEDADO NA RESIDENCIA DO DR. BELISARIO TAVORA

O libertador do Norte, general Juarez Tavora, ficará hospedado na residencia do seu illustre tio, dr. Belisario Tavora, á rua Marquez de Abrantes n. 165.

O ITINERARIO PARA A CIDADE

Galgado o longo trecho do caminho natural, o cortejo ao chegar á rua Mariz e Barros, em logar de penetrar por ali, seguiu a rua S. Francisco Xavier, galgando a de Haddock Lobo, até chegar á avenida Paulo de Frontin.

Nesse ponto o itinerario natural foi novamente alterado, a julgar pela previsão geral.

Subindo a referida avenida, o cortejo rumou para o tunnel do Rio Comprido, percorrendo em seguida as ruas Alice, Laranjeiras, etc., até alcançar a de Marquez de Abrantes, onde fica situada a residencia do dr. Belisario Tavora, tio de Juarez Tavora, e onde o glorioso militar desceu para repousar um pouco da jornada.

TAVORA NO CATTETE

Apesar do seu natural abatimento, cerca das 18 horas, Tavora esteve no Cattete.

Ao portão prestaram-lhe carinhosa manifestação os alumnos da Escola Militar que tomaram parte na revolta de 1922.

Recebido pela Junta, o general Juarez Tavora, dirigindo-se ao general Tasso Fragoso, pediu que lhe fosse permittido retirar-se, devido a se encontrar muito fatigado, declarando que voltaria em outro momento para ter uma conferencia demorada.

Em seguida, o chefe dos revolucionarios do norte deixou o Cattete, sob grandes acclamações.

A PASSAGEM PELA AVENIDA

O general Juarez, do Cattete se dirigiu para a avenida, onde penetrou ás 18,30 horas.

Apesar da chuva que caia, era grande ainda a massa popular que ali se encontrava e que, entre palmas, victoriava o grande chefe revolucionario das forças do Norte.

A massa popular tornou-se de tal maneira densa, em certas occasiões, que o automovel que o conduzia teve que parar para, depois, com difficuldade, conseguir vencer a multidão, que não cessava de applaudir o grande brasileiro.

JUAREZ TAVORA SAUDOU O POVO CARIOCA, POR INTERMEDIO DO PREFEITO

O general Juarez Tavora solicitou do sr. Adolpho Bergamini, prefeito do Districto Federal, que fosse o interprete de sua saudação ao valoroso povo carioca.

O "DIARIO CARIOCA" FALA AO GENERAL JUAREZ TAVORA

O nosso companheiro de redacção que foi cumprimentar Juarez Tavora, no Campo dos Affonsos, em nome do DIARIO CARIOCA, apenas conseguiu ali abraçal-o effusivamente.

Não bastava. Os nossos leitores queriam, tambem, por nosso intermedio, ouvir o grande general revolucionario. Mas a multidão impedia que colhessemos do heroe nacional algumas phrases. Por isso, acompanhamol-o até á residencia do dr. Belisario Tavora, onde pudemos ouvir o bravo cabo de guerra, logo após haver posado, só e acompanhado de sua illustre familia, para a nossa objectiva.

(Continúa na 8ª pagina)

COMEDORES INCORRIGIVEIS

Logo que se iniciou, nesta cidade, o movimento militar para precipitar a quéda do antigo regimen, numerosos individuos compromettidos nos roubos, violencias e vilanias que o caracterizaram, foram tratando de se pôr no seguro, prevendo, instinctivamente, o castigo que os esperava. A universalidade do movimento tirou-lhes, desde logo, a esperança de encontrarem no paiz o abrigo porque suspiravam. Nos dez milhões de kilometros quadrados do nosso territorio, não haveria mais um recanto seguro para uma dessas tristes personagens.

Alguns dos magnatas que dispunham dos dinheiros publicos fizeram mão baixa nos cofres que lhes estavam confiados, arredondaram um peculio e tentaram ganhar o largo. Quasi todos foram recambiados para prestantes enxovias, como simples ratoneiros. Mas a maior parte desses patifes não teve meios de se locupletar com os dinheiros publicos para despesas de viagem, e assim pilhados desprevenidos tiveram de lançar mão de outros recursos para defenderem o canastro. Querendo se forrar ao minimo risco, logo atinaram com um meio facil de abrigo e accorreram em massa para as diversas embaixadas e legações dos representantes estrangeiros acreditados no paiz.

Segundo nos informaram, o numero desses asylados sobe a mais de cem. No primeiro arranco os diplomatas, cumprindo, com um sorriso amarello, os deveres da hospitalidade, foram deixando entrar os pobres foragidos; os "perseguidos", de olho arregalado, cabellos em pé, pallidos de medo, eram a imagem da surpresa dolorosa. Mas, passados dias, refeitos do susto, persistindo a longanimidade ironica da Junta Governativa, os "martyres da legalidade" foram recobrando o humor e a jactancia, e para não perderem o habito, foram comendo vorazmente as provisões das casas que os abrigavam. Ganhando confiança, os pandegos chamaram mulheres e filhos para o asylo generoso, e só na embaixada portugueza, já estão comendo e bebendo, trinta e cinco bocas desses heróes abençoados. O embaixador Duarte Leite é que já vae perdendo o sorriso e o appetite. Como pilheria, essa consequencia da revolução lhe parece de gosto duvidoso.

Mas entre os "martyres" do antigo regabofe, asylados internacionaes, figuram certos malandros, que evidentemente só se abrigaram pelo habito de comerem a custa alheia.

Muito desejariamos saber, por exemplo, o que faz o sr. Berbert de Castro numa legação? E o sr. Ozéas Motta? E o sr. Carlos Maul?

Emfim os diplomatas consideram essa avalanche de comedores com olho fundo e desolado.

No Brasil, parece, a comezaina está seriamente ameaçada de faltar. Mas os nossos obstinados papanças appellam para o "menu" internacional. Ao menos, desta feita, não será o nosso Thesouro nem o Banco do Brasil que lhes quebre o jejum...

J. E. DE MACEDO SOARES.

Os taes batalhões patrioticos da "legalidade"

A proposito de uma local aqui publicada, recebemos do dr. Alencar de Lima a seguinte carta:

"Rio de Janeiro, 23 de outubro de 1930. — Illmo. sr. redactor do DIARIO CARIOCA. — A proposito de uma local sua attribuindo-me a organisação de um batalhão patriotico á custa do Banco do Brasil e com elementos da Baixada Fluminense, cabe-me declarar:

1º — Assumo a completa responsabilidade de ter offerecido os meus prestimos ao governo, individualmente, sem a minima responsabilidade da Empresa de Melhoramentos da Baixada Fluminense, de que sou director.

2º — Prestei o meu credito pessoal para prover o governo do Estado do Rio, de quem sou contratante, de recursos indispensaveis a pagamentos devidos de que se achava em atrazo.

3º — Offereci ao governo federal elementos valiosos para evitar a emissão do papel moeda, afim de que, mesmo nessa grande conjunctura, não fossem destruidos os principios de seu programma financeiro.

4º — Não me offereci para commandar batalhão algum, facilitei apenas aos numerosos reservistas sob minha direcção o cumprimento de seu sagrado dever de corresponderem ao appello da patria.

5º — Propuz-me a accelerar a ligação de Nictheroy a Campos por estrada de rodagem, da qual já vinha de longo tempo executando o primeiro trecho até a cidade do Rio Bonito, amparando assim da fome e do panico os meus auxiliares e operariado, em numero de cerca de 2.000 homens, isso dentro do proprio regimen do meu contrato, sem o menor auxilio pecuniario, e apenas com instrucção militar para disciplinal-os e tornal-os aptos a servirem de reserva eventual destinada á guarda da propria estrada e da Estrada Ferro Leopoldina.

6º — Não recebi dinheiro algum para essa organisação, que, aliás, não chegou a constituir-se, por não me haver sido fornecido nem armamento nem instrucção.

No meio do descalabro moral dos que hoje adherem á Revolução triumphante e querem locupletar-se á custa do sacrificio alheio, cabe-me o direito de soffrer as consequencias desses meus actos, na certeza de que os adversarios victoriosos hão de, dignamente, honrar as noções de lealdade e cumprimento de dever dos que, como eu, tenham a hombridade de confessar, em momentos como o actual, os elevados dictames do seu proceder e com altivez repellir a imputação de crimes jamais praticados."

Segurando pela gola..

COMO O SR. CICERO MACHADO, EX-SECRETARIO DA POLICIA ESTAVA "PREPARANDO" O FUTURO...

Foi noticiado, e nós reproduzimos hontem, que a actual administração policial, em uma busca dada na gaveta do sr. Cicero Nobre Machado, ex-secretario geral da policia civil, foi encontrada uma relação que accusava o fornecimento de varias quantias fornecidas aos funccionarios das delegacias districtaes.

Os funccionarios da delegacia do 23º districto declararam que jamais receberam ou solicitaram qualquer gratificação.

A mesma declaração nos foi feita hontem pelos funccionarios da delegacia do 4º districto policial.

PERNAMBUCO E A REVOLUÇÃO VICTORIOSA

UMA MENSAGEM DO GOVERNADOR LIMA CAVALCANTI

Governador Lima Cavalcanti

O sr. Carlos de Lima Cavalcanti, governador do Estado de Pernambuco, dirigiu, no dia 18 do corrente, a seguinte mensagem ás gloriosas forças libertadoras de Minas e do Rio Grande do Sul:

"Gauchos! Mineiros!

Marchamos para a Victoria das victorias! Conduzidos pela espada indomavel e gloriosa de Juarez Tavora, o grande general da nossa liberdade, o Norte, do Pará a Sergipe, e, em breve a Bahia, onde as columnas da victoria conquistam a adhesão e os applausos da terra de Ruy Barbosa, já destruiu as cadeias infamantes da tyrannia.

Gauchos e mineiros, pampas abraçados de fé nos grandes destinos da Republica, e montanhas em cujo seio jamais deixou de florescer o espirito liberal da nacionalidade: irmãos do Sul e do Centro, guerreiros e patriotas, luctadores e cidadãos que assignaes commosco a hora sagrada do triumpho, em que os brasileiros idealistas e generosos confraternizam em torno da bandeira redemptora: generaes, capitães, soldados, alma do Brasil, em marcha for... sobre os reductos dos que ainda se batem pela dictadura, illudidos pelas mystificações dos inimigos da patria, eu vos saúdo a todos em nome de Pernambuco emancipado e revolucionario.

Gauchos! Mineiros!

Para a frente! A victoria das victorias já nos sorri! Ao vosso encontro seguimos, neste momento, através do interior bahiano, os invenciveis batalhões nordestinos! Viva a Republica! Viva o Brasil! Viva a Liberdade! — (a) Governador Lima Cavalcanti."

A MAIOR EPOPÉA DA HISTORIA BRASILEIRA

DOCUMENTANDO A QUEDA DOS ESTADOS E A MARCHA TRIUMPHAL SOBRE A CAPITAL PAULISTA

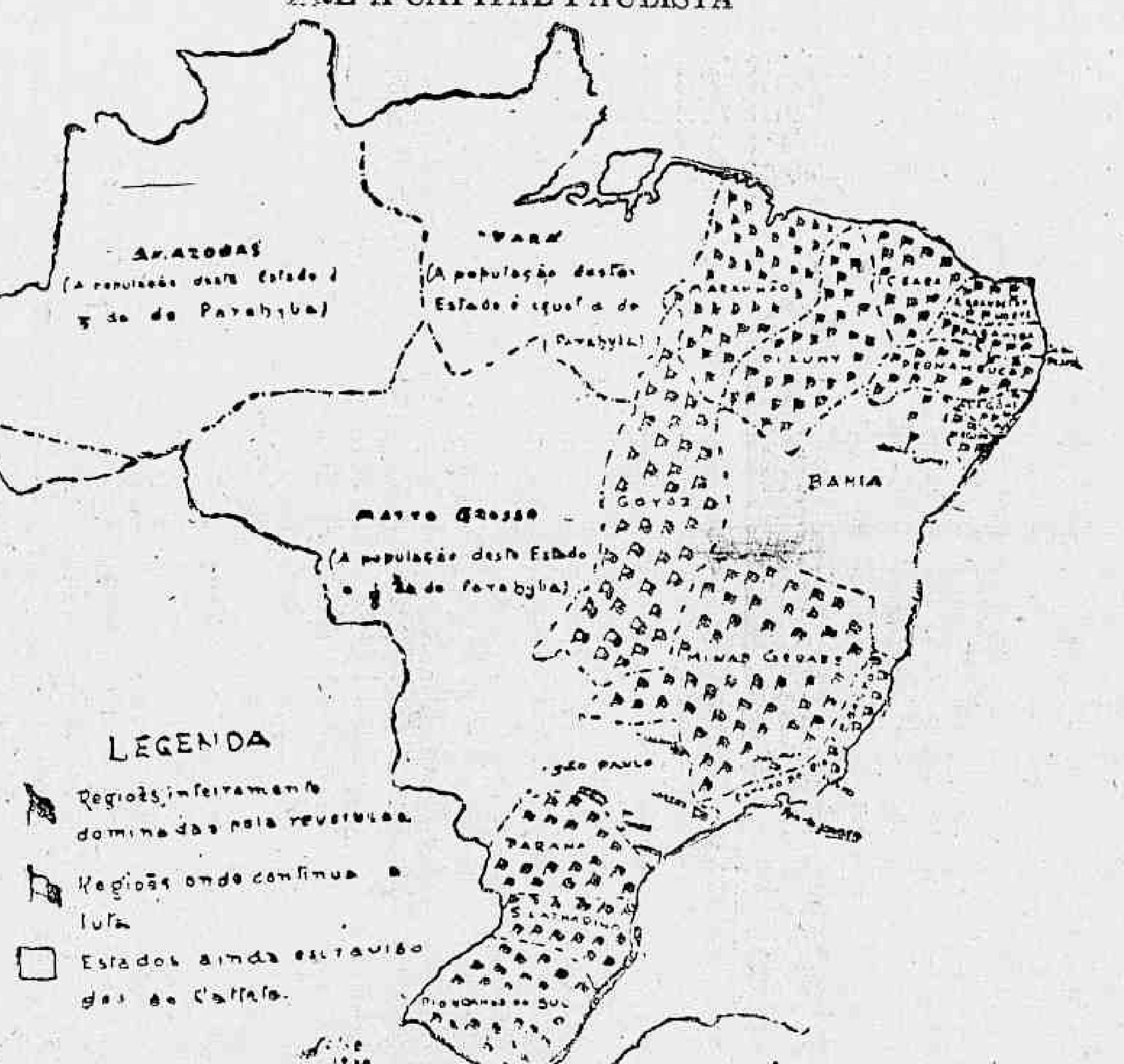

Esses mappas foram publicados pelo "Diario de Noticias", de Porto Alegre. Mostram elles os Estados que até então já haviam caido em poder dos revoltosos

Mappa indicativo da invasão e da marcha das tropas revolucionarias em São Paulo

GALERIA DOS TARTUFOS

CUIDADO COM O SR. PIRES DE ALBUQUERQUE!

De um dos nossos leitores, recebemos, datada de hontem, a seguinte nota:

"Sr. redactor do DIARIO CARIOCA — Em seu numero de hoje, publica esse brilhante matutino a noticia da reunião dos ministros do Supremo Tribunal Federal, á qual compareceu o sr. Pires e Albuquerque.

Não preciso vir dizer ao vibrante e intrepido DIARIO CARIOCA o indecentissimo papel que esse tartufo tem representado em anteriores administrações, prevalecendo-se de seu cargo para perseguir, da maneira mais infame, todos aquelles que caiam no desagrado dos antigos detentores do poder.

Por esse motivo lembrava a conveniencia de ser a attitude deste canalha lembrada pelas columnas desse jornal, de maneira que não venha elle, com as artimanhas e espertezas que lhe são peculiares, tirar proveito da condescendencia daquelles que justamente celebram a victoria nacional.

Nada de sentimentalismos com um typo desta ordem, que além de empregar toda a sua cultura no desempenho das mais injustificaveis causas, ainda conseguia obter para seus filhos e genros toda a série de proveitosas collocações.

O DIARIO CARIOCA prestará mais um grande serviço á grande causa, pondo a calva á mostra de um elemento pernicioso e indesejavel."

OLHO ABERTO COM O RUFINO!

Recebemos, de um dos nossos leitores, uma carta dizendo que, ha uns dez dias, em nome da "legalidade", o sr. Rufino Alves Sobrinho assumiu a presidencia da Camara de Mar de Hespanha. E, ante-hontem, este mesmo cavalheiro, com o maior desplante, telegraphou á Junta Governativa Provisoria, felicitando-a pela victoria da Revolução.

Esses "rufinos"...

ESTAMOS VIGILANTES!...

Emquanto não mudarmos o assumpto, nos serviremos do titulo do telegramma do dr. Luiz Augusto Pinto, director do Sanatorio Naval, dirigido ao ex-ministro da Marinha.

Hoje vamos apresentar ao illustre major Cabral Velho, digno chefe de Policia do Estado do Rio, tres individuos que precisam ajustar contas com esta autoridade pelos seus máos actos.

O primeiro é o "scroc" Lacerda Nogueira, o homem mais conhecido nas rodas das velhacarias de Nictheroy. Tem elle cinco empregos, e não obstante, tem morado em todas as pensões daquella cidade e dellas tem se mudado por não gostar de pagar os seus proprietarios.

E' elle 2º official da Directoria de Fazenda do Estado, director da Bibliotheca da Prefeitura (bibliotheca composta de meia duzia de livros), ex-redactor do pasquim empastelado. "O Estado", (jornal do governo do Estado e da Prefeitura), capanga de todos os governos estaduaes e actualmente soldado raso do Corpo Policial, onde usufruia mais 400 e tantos mil réis.

O distincto official que dirige a Prefeitura de Nictheroy, deve chamar á ordem este tão precioso funccionario para o ajuste de contas do dinheiro que tem recebido a mais.

O segundo é o celeberrimo Mario Alves, ex-redactor proprietario do fallecido "O Estado" que recebia dos cofres da Prefeitura mensalmente 1:200$000 e da pagadoria do Estado 2:600$000 pelas publicações que o seu pasquim fazia.

O Mario Alves é conhecidissimo nas rodas da "orelha da sotta", onde perde quantias fabulosas e nos meios das mulheres luxuosas onde é querido por ser o homem dos dinheiros. Deve tambem ser chamado para dizer onde poz tanto dinheiro do Estado.

O terceiro é o ex-deputado Thiers Cardoso. Este individuo tambem recebeu grossa quantia no Banco do Brasil para suffocar levantes no Estado do Rio, e deve restituir toda a quantia recebida.

O distincto governador militar deve mandar buscar o Thiers para com elle conversar.

Por hoje ficamos em Nictheroy e amanhã nos transportaremos para Friburgo onde ainda existe muita coisa para ser contada.

Vamos perguntar ao dr. Gauldino, onde elle poz o busto do grande Nilo Peçanha.

COMO REVOLTOU-SE NO DIA 24, O 1.º BATALHÃO DA POLICIA MILITAR

Dos soldados Narciso José de Azevedo e José Gomes Leal, recebemos a seguinte carta:

"Sr. redactor do DIARIO CARIOCA — Orgão heroico e defensor dos brasileiros. Salve! — Como deveis saber, que, em 24 do mez corrente (data immorredoura), o Districto Federal, em communhão com o Brasil inteiro, lançou o grito de "Viva a Revolução!" Abaixo os tyrannos do povo, eu, humilde particula desta terra adorada, convocado para servir ao paiz, numa situação em que tendia desapparecer o brio nacional, apresentei-me ao Quartel General, pedindo para ser incluido no 3º Batalhão da Policia, situado no Meyer, pois que no dia 20 deste mesmo mez tinha estado com o valoroso major Alfredo dos Santos Cunha, fiscal desta corporação, o qual expoz-me a situação em que estava nosso paiz; disse-me que eu pedisse inclusão na sua unidade, pois precisava de todos que soubessem defender o grande ideal, fazendo exprobações ao despota vencido. Não consegui ir para a unidade daquelle brioso official, pois era ordem (conforme dizia) do general Carlos Arlindo, não haver alistamento para o 3º batalhão. Mais tarde, soube que aquelle distincto official portara-se de uma brilhante maneira, assumindo o commando e revoltado toda a sua soldadesca. Fui encorporado no 1º batalhão, onde ora sirvo, neste grandioso dia, o meu batalhão em peso partia para o Palacio Guanabara, ficando eu, soldado n. 233 — Narcizo José de Azevedo, de sentinella no portão das armas, sendo commandante do mesmo o cabo José Gomes Leal.

Cerca de 13 horas, uma multidão avançava em direcção a este quartel, parando em frente ao Laboratorio Pharmaceutico Militar, o qual fica vis-a-vis com o nosso batalhão; a distincta officialidade daquella repartição hasteou a bandeira nacional, ovacionando os revoltosos. Voltando para o meu lado, a multidão exigia a bandeira nacional, signal de adhesão, levantando o fuzil que me achava munido dei vivas á Revolução, sendo egualmente secundado este meu gesto pelo cabo acima citado, que, em destacada intrepidez, internou-se pelo meio da massa humana, dizendo que, embora não tivesse recebido, de seus superiores ordem para a adhesão, elle egualmente secundava os gestos da sentinella, e, dando vivas á Revolução, pedia, no emtanto, que não damnificassem o Quartel, pois redundaria um prejuizo para a Nação, pois do povo, eram os immoveis publicos.

Pedindo ao sargento ajudante musico Gessy de Souza Menezes, que no momento se encontrava no batalhão, levantasse a bandeira Nacional, este, em evidente regosijo, deu vivas á Revolução e hasteou o Pendão Nacional. Houve pessoas que nos advertiram de que, embora defendessemos um ideal victorioso, não obstante estavamos sujeitos ás penas disciplinares. Esperamos, no emtanto, benevolencia dos nossos superiores hierarchicos, que reconheçam o nosso gesto, nos immunizando de possiveis punições.

Na certeza de que sabeis comprehender a nossa dedicação, podeis fazer desta o uso que vos convier. Viva a Revolução! Viva a Junta Governativa!"

OS NOMES DO DIA

HOMENAGEANDO OS BRAVOS PALADINOS DA REVOLUÇÃO

O "Correio do Povo", de Porto Alegre, publicou, em sua edição de dezenove do corrente, a seguinte nota:

"Em todos os paizes e em todas as épocas, os recemnascidos recebem, em sua maioria, os nomes dos grandes vultos nacionaes, antigos ou presentes, quer sejam heróes, estadistas, oradores, musicos ou santos.

No Brasil, superabundam os Osorios, os Pedros, os Ruys, os Carlos Gomes.

Na actualidade, innumeras crianças estão sendo levada a registro com os nomes dos pró-homens do movimento revolucionario.

Ainda ha dias, nasceram um Getulio Oswaldo, um João Alberto, um José Antonio e um Juarez.

O "record", porém, pertence a Bagé, onde, em um jornal de dois do corrente, lemos a participação do nascimento de um

— João Parahyba.

E assim, vão ficando perpetuados aquelles que tudo envidam por um Brasil mais feliz e mais cheio de gloria, de felicidade e de liberdade."

Solidarios com a revolução

Os funccionarios da Inspectoria de Estradas enviaram á Junta Governativa o seguinte telegramma:

"Funccionarios da Inspectoria Federal Estradas, abaixo assignados, animados amor patriotico em seus postos aguardavam nova éra de um Brasil grande, digno nome onde dominando justiça se apure principalmente deshonestidade administração hypothecam digna Junta inteira solidariedade."

(aa.) — John Cramer, José Lyra, Rolando Duclos, Pedro P. Souza, Hostilio Pereira, Abreu e Lima Junior, Flavio Vieira, Braulio Muller, Christovam Mendes, José Vieira de Mello, Luiz Costa, P. Moniz de Aragão, Moraes Rego, Miguel Peixoto, Caminha Sampaio, Julio Freire, Armando Lassance, O. Cox, Francisco Caldas, J. Costa, Pedro O'Dwyer, Pinto Fonseca.

Corpo de Bombeiros

Serviço para hoje:

Director de serviço, capitão Bueno; official de dia, capitão Alexandre; auxiliar de dia, 2º tenente Costa; 1º soccorro, 1º tenente Hermillo; 2º soccorro, 1º sargento Anaximandro; manobras, 2º tenente Ribeiro; interno, academico Trocoli; medico de dia, 1º tenente dr. Périssé; medico de emergencia, dr. Nelson; dia á pharmacia, 1º tenente dr. Campos; folga o commandante da estação de Campinho; piquete, cap. Lima, 1º ten. Silveira e segundos tenentes Lará, Alvarenga e Sampaio.

AS CLASSES TRABALHADORAS E A JORNADA CIVICA DE 24 DE OUTUBRO

O auxilio efficiente dos proletarios cariocas ao movimento revolucionario serviu para desmascarar as explorações do famigerado Moreira Machado e dos jornaes mercenarios

Nos ultimos dias do governo deposto, os jornaes mercenarios que faziam elogios aos esbirros da prepotencia presidencial, de accordo com as quotas que lhes eram distribuidas pelo Thesouro, chegaram ao extremo de affirmar que as classes trabalhadoras da cidade apoiavam o despotismo agonizante, estando promptas para formar na linha de frente na defesa do regimen de absurdos e de crimes em que vivia o paiz.

Em sua edição de 15 do corrente, "A Critica" noticiava "a organização da Legião da Capital da Republica", na "Séde da Congregação Operaria Julio Prestes", abrindo a sua noticia com esse trecho, que vale a pena ser transcripto:

"Constituiu a mais brilhante pagina de civismo do proletariado da Capital da Republica, a grande assembléa das Classes Trabalhistas arregimentadas na Congregação Operaria Julio Prestes, para organização da Legião da Capital da Republica, que se dispõe a auxiliar o governo na defesa da cidade e substituir o policiamento e guarda nas repartições publicas."

E o mesmo jornal mercenario passa a relatar o que se passou na tal assembléa, a cuja mesa tomaram assento o representante do então presidente da Republica, dos ministros da Guerra e da Marinha, do chefe de Policia, e os srs. Paula e Silva, Americo Jouvin, ex-deputado Pessôa de Queiroz, tenente-coronel reformado Mario Hermes, que seria o commandante da legião, Henrique Orcioli, Raul Santos e os presidentes das associações.

Era tido como orientador da Congregação o famigerado Moreira Machado, que tomou da palavra para elogiar o despota que o vinha sustentando com dinheiro e encobrindo mesmo os crimes da antiga quadrilha sinistra da 4.ª auxiliar.

Outros oradores fizeram-se ouvir com suas baboseiras, e logo a seguir pelos presidentes das associações foram entregues officios com a relação dos associados que estavam promptos para formar na tal Legião, num total de quasi 9 mil homens, assim distribuidos:

União dos Operarios Estivadores, 2.263; União Geral dos Trabalhadores em Transportes Maritimos e Portuarios do Brasil, 2.939; Sociedade de Resistencia dos Trabalhadores em Trapiches de Café, 1.314; Centro Beneficente de Motoristas do Rio de Janeiro, 282. União Beneficente da Enfermagem no Brasil, 225; Centro Politico dos Chauffeurs do Rio de Janeiro, 268; Associação Beneficente dos Trabalhadores em Carvão Mineral, 298; Centro de Protecção aos Lavradores, 198; Sociedade Beneficente dos Brasileiros Natos, 112; Caixa Beneficente 15 de Novembro, 55; União Beneficente Politica dos Portuarios e Classes Annexas, 43.

A exploração foi completa e constituiu um verdadeiro crime.

O movimento restaurador das liberdades publicas, estallando na manhã de 24, encontrou o immediato apoio das classes trabalhistas que accorreram logo aos quarteis solicitando as armas indispensaveis á defesa dos ideaes da revolução.

A mentira publicada com o unico objectivo de fazer crer que o governo agonizante tinha o apoio do proletariado não passava de reles exploração do famigerado Moreira Machado, alliado aos cafagestes policiaes, que fez apenas divulgar o numero dos membros das associações proletarias, quando talvez não contasem nem mesmo com os presidentes destas.

E, tanto assim, que na hora decisiva para a defesa dos ideaes de uma Republica nova, consubstanciados no programma da revolução victoriosa, o proletariado em massa se associou ás forças libertadoras, ajudando, com raro enthusiasmo, a varrer do poder o despota que ha tanto tempo humilhava o paiz, sugeitando ao regimen da degradação e das perseguições de toda especie.

Desse modo, está desmascarado o tartufo arranjado pela policia para embair a opinião publica, que agora tão bem sabe apreciar o valioso concurso das associações proletarias a grande obra da regeneração nacional.

CUIDADO COM OS ADHESISTAS

AS ASSOCIAÇÕES OPERARIAS E A MISSA EM ACÇÃO DE GRAÇAS PELO RECONHECIMENTO DO SR. JULIO PRESTES

Veiu-nos parar ás mãos um convite, datado de 1 de junho ultimo, em que as associações operarias num gesto de solidariedade ao "eleito" pela concentra conservadora mandavam celebrar um officio religioso, o que se realizou na matriz do Engelho Velho, á rua S. Francisco Xavier, 75, Tijuca.

Foram as seguintes as associações que subscreveram o convite: pela Congregação Operaria Julio Prestes, Romulo de Moura Castro, presidente; pela Sociedade Resistencia dos Trabalhadores em Trapiches de Café, Firmino Lopes da Costa, presidente; pela União Geral dos Trabalhadores em Transportes Maritimos e Portuarios do Brasil, Messias José Telles, presidente; pela União Operaria das Fabricas de Tecidos, Manoel Ignacio de Castro, presidente; pelo Centro Politico dos Chauffeurs do Rio de Janeiro, Argemiro Motta e Silva, presidente; pelo Centro Beneficente dos Motoristas, Manoel Duarte, presidente; pelo Centro de Protecção aos Lavradores do Districto Federal, Antonio Joaquim Rodrigues, presidente; pela União Beneficente de Portuarios e Classes Annexas, Bento Oliveira, presidente; pela União Enfermagem do Brasil, Felisberto Santoro, presidente; pela Caixa Operaria 13 de Setembro José Fortes Lima, presidente; pela Caixa Proletaria 15 de Novembro, Pedro Góes Telles, presidente; pelo Centro Operario Suburbano, Francisco Teixeira Silva, presidente; pela Sociedade dos Brasileiros Natos, Heitor Baptista de Souza, secretario; pelo Centro Patriotico 13 de Maio, Cypriano José de Oliveira, presidente; pelo Circulo dos Operarios Municipaes, Sebastião Oliveira, director; pelo Centro Politico Automobilista, major Thiago Barroso, presidente; pela União de Protecção dos Carregadores da Alfandega e Cães do Porto, Manoel Pedro Muniz, presidente.

E é bem possivel que, depois desse facto, estes senhores acima citados sejam, naturalmente, na hora actual, verdadeiros "revolucionarios" e partidarios do novo regimen.

Sem commentarios.

"JULINHO FICOU..."

A titulo de curiosidade publicámos abaixo a canção "Julinho ficou", que nos foi enviada de Rio Bonito, Estado do Rio.

JULINHO FICOU...

Musica de Seu Julinho vem

Oh Seu Toninho
Do torrão do leite grosso
Tira cerca do caminho
Que Fragoso é um colosso.
Guarde a garrucha
Tira o pé firme da estrada
Acabou-se o puxa-puxa
Seu leite não é coalhada...

Julinho ficou,
Julinho ficou...
E o cavagnac cá de baixo descuidou...
Julinho ficou,
Julinho ficou...
Não custou e muita gente fracassou...

Seu presidente
Da terra da charqueada
Bota Getulio na frente
Que a hora é chegada...
Pois o Julinho
Não conhece a vadiagem
Cá de Minas do Toninho
Elle não leva vantagem...

Machado Filho.

Dr. Pedro Ernesto, chegará, hoje, ás 14 horas

Dr. Pedro Ernesto

Chegará hoje, ás 14 horas, a esta capital, o dr. Pedro Ernesto, que teve uma actuação importantissima nos acontecimentos de Minas, occupando o posto de chefe do Corpo de Saude das Forças.

O illustre scientista viaja acompanhado do capitão dr. Jenes Rocha e do tenente Hugo Guimarães, que o auxiliaram no desempenho daquellas funcções.

Departamento Nacional de Saude Publica

Foi nomeado director do D. N. de Saude Publica, o dr. Alberto da Cunha, que foi por muito tempo director dos Serviços Sanitarios Terrestres.

Companheiro de Oswaldo Cruz, na memoravel campanha contra a febre amarella de 1903-1908, o dr. Alberto Cunha dá ao pessoal do D. N. de Saude Publica, a garantia de uma administração justa e honesta, como devia ter sido sempre.

Conhecendo bem todos os serviços do Departamento, não precisando ser guiado, porquanto é hygienista provecto de mais de vinte e oito annos, fará entrar nos eixos tudo quanto estava fóra delles.

Assim acabará com a duplicata de altos funccionarios, fazendo com que não haja mais dois: secretarios, inspectores da Inspectoria de Tuberculose, da Fiscalização dos Generos Alimenticios, da Fiscalização do exercicio da Medicina e pharmacia, administradores, etc.

Só ahi vae fazer uma grande economia.

Quanto aos automoveis, só os que serviam á familia do sr. Clementino Fraga erem quatro.

Seria conveniente abrir um inquerito para apurar os motivos que fizeram com que cada doente morto por febre amarella nesta cidade, custasse cento e vinte contos, quando no Estado do Rio de Janeiro ficaram em treze contos.

Talvez o encarregado das compras, sr. Argeu Silveira, ou o socio da firma que era a fornecedora exclusiva do D. N. S. P., genro do ex-presidente, possam explicar o motivo.

Por isso é que ha tanta gente de nariz comprido.

Visitou a Junta Governativa

Esteve, hontem, no palacio do Cattete, o sr. Godofredo Cunha, ministro do Supremo Tribunal Federal, em visita á Junta Governativa.

CORONEL JOSÉ PESSÔA

A SUA BRILHANTE ACTUAÇÃO NA JORNADA DE 24 DE OUTUBRO

José Pessôa

O coronel José Pessôa, que é uma das capacidades technicas mais acatadas do Exercito, teve, durante o desenrolar dos acontecimentos de 24 do corrente, uma actuação das mais destacadas e efficientes.

Assumindo na madrugada, o commando do 3º Regimento de Infantaria, aquartelado na Praia Vermelha, o bravo militar marchou, a pé, com sua tropa, até ao palacio Guanabara, afim de ultimar, como o fez brilhantemente, a deposição do sr. Washington Luis.

Calmo, decidido e energico, o coronel José Pessôa foi um commandante que infundiu extraordinaria confiança ás tropas, as quaes viam nelle uma figura formidavel, fundida nos moldes das criações heroicas.

Seu nome era a bandeira da gloria, que passava pelas trincheiras, arrancando explosões de enthusiasmo nos soldados, porque todos sabiam da sua resistencia estoica na refrega, synthese como é da bravura e da lealdade da nossa raça.

No Corpo de Bombeiros, no proprio dia da sua posse, que foi apressada em virtude do motim communista, o coronel José Pessôa agiu efficientemente, tendo os bombeiros, em poucos minutos, dominado o levante.

Foi, pois, uma escolha feliz a do seu nome para commandante daquella querida corporação, que tão bem soube interpretar os sentimentos do povo carioca, no memoravel dia da tomada da nossa Bastilha.

O valoroso coronel José Pessôa é irmão do immortal João Pessôa e do coronel Aristarcho Pessôa, chefe das tropas revolucionarias de Minas, que tão galhardamente se conduziu nos postos mais arriscados, durante os dias de luta naquelle glorioso Estado.

CARLOS EIRAS E A REVOLUÇÃO TRIUMPHANTE

A acção efficiente e brilhante do nosso companheiro, no movimento iniciado no Rio Grande do Sul

Sr. Carlos Eiras

O movimento revolucionario, iniciado no dia 3 de outubro para reivindicar as liberdades publicas destruidas pelo despotismo do sr. Washington Luis, teve a auxiliar-lhe o exito o nosso companheiro Carlos Eiras, que sempre foi um adepto enthusiasta da reforma dos nossos costumes politicos.

No Rio Grande do Sul, para onde seguira ha tres mezes, já com a idéa do movimento, que considerava necessaria e inevitavel, não somente para derrubar o despota que se julgava o dono do Brasil, mas, tambem, para implantar, entre nós, o regimen da honestidade e da dignidade, Carlos Eiras desdobrou-se em actividade, auxiliando a formação de columnas e marchando com estas para os varios theatros de operações.

Não seria difficil esse trabalho, pois o nosso companheiro sempre foi um dos mais distinctos officiaes do Exercito Nacional, muito embora delle se encontre afastado por effeito de reforma, ha alguns annos

A Nação estava a exigir o concurso de todos os seus filhos no combate que se fazia urgente aos crimes dos occupantes do Cattete. E Carlos Eiras teve a visão nitida do momento, correndo a prestar os seus serviços, que foram realmente valiosos e brilhantes.

No Rio Grande do Sul, ao lado dos grandes leaderes do movimento de regeneração nacional, o nosso querido companheiro trabalhou com denodo e raro enthusiasmo pela causa sagrada que vem de ser vencedora, partindo, a seguir, para a linha de frente, onde combateu com extraordinaria bravura.

Agora, que tudo está terminado, pois o despota repousa sob a couraça das torres do forte de Copacabana emquanto o povo respira a liberdade que lhe havia sido roubada pelo governo deposto, não é demais esse registro, que é tão somente a prova da admiração que todos temos pelo dr. Carlos Eiras e da satisfação com que todos os seus amigos receberam a noticia da sua actuação efficiente e brilhante no grande movimento de regeneração nacional.

COMO FOI ORGANIZADO O SERVIÇO DE ESPIONAGEM NA AGRICULTURA

"João Furão" era o chefe dos delatores junto ao gabinete do sr. Lyra Castro

A proposito da reportagem inserta em a nossa edição matutina de hontem, sobre os espiões do extincto governo no Ministerio da Agricultura, recebemos a seguinte carta:

"Sr. redactor — Como antigo funccionario do Ministerio da Agricultura, onde, como outros collegas, venho soffrendo injustiças em virtude do criterio de dois pesos e duas medidas que ali vigorou até agora, li, com especial attenção e agrado, a nota de hontem desse intrepido DIARIO CARIOCA, cuja actuação vigorosa e brilhante em favor da causa revolucionaria é de todos conhecida.

Entretanto, sr. redactor, ao allegado na nota do DIARIO CARIOCA, queremos juntar esclarecimentos que deverão ser conhecidos do governo revolucionario, para que haja uma providencia que desmascare, uma vez por todas, a hypocrisia dos que se dizem, agora, adeptos do novo estado de coisas, com o fito exclusivo de se manterem nos cargos arrancados, pelo proteccionismo politico e subserviencias pessoaes, aos que a elles tinham direito.

Muito ha a dizer ainda sobre o regimen de miserias que se estabeleceu no Ministerio da Agricultura, onde a intriga, a traição e a deshonestidade vinham, num crescendo tremendo, ameaçando destruir por completo as energias boas que ainda ali se empenhavam pelo cumprimento da finalidade daquelle publico departamento.

Mas, permitta o sr. redactor, com a sua reconhecida bondade, forneça eu contribuição que acredito ser preciosa, quanto a narração dos episodios verificados no Ministerio da Agricultura, nestes ultimos dias.

Affirmo, porque conheço perfeitamente as coisas e porque tambem fui victima da trama maldita, que os factos se vinham passando assim, quanto á espionagem a que alludiu a nota do destemeroso DIARIO CARIOCA.

Desde que rebentou o movimento revolucionario que o sr. João Ayres de Camargo, do gabinete do sr. Lyra Castro, como pessoa intimamente ligada ao governo deposto, começou a exercer certa vigilancia sobre o pessoal do Ministerio, determinando, como medida inicial, o fechamento do café da Secretaria de Estado, sob a idiota supposição de que ali era ponto de conversas sympathicas aos defensores das nossas liberdades. Mais tarde, concorreu para que o secretario do ex-ministro, de ordem deste, mandasse a todos os directores e chefes de serviço uma circular, exigindo que os funccionarios em condições de prestar serviços militares dessem os respectivos endereços, em listas que foram enviadas com urgencia ao gabinete.

Onde, porém, o sr. Camargo se excedeu em perseguições foi no trabalho de espionagem. Uma lista "negra" foi organizada e della constavam muitos funccionarios, considerados suspeitos, alguns dos quaes soffreram vexames e até foram presos. A's suas ordens, como fieis e enthusiastas partidarios do governo deposto, estiveram os srs. Rodrigo e Sant'Anna, este expulso da policia de Sergipe ha tempos.

Esses dois serventuarios, que não pertencem ao gabinete, mas que ali permanecem ainda, inexplicavelmente, deram mostras sobejas de possuirem um pessimo caracter, preferindo trair os collegas, sob promessas de melhores posições na vida...

Agora, esmagada a hydra, elles, como todos os que trabalhavam no gabinete Lyra Castro, como auxiliares immediatos, mais graduados, ali permanecem ainda, com espanto geral daquelles que foram perseguidos e presos!

Sr. Lyra Castro

Agora, sr. redactor, será justo que isso aconteça? Não, absolutamente, não.

O chefe do gabinete extincto até hontem ali estava e com elle todo o pessoal, á excepção do Camargo, que "ninguem não viu mais"...

A expectativa ansiosa dos que se bateram, como lhes permittiam as circumstancias, pela causa da redempção do Brasil, cada vez mais augmenta com a presença de gente tão ordinaria no gabinete do sr. ministro. O desejo unanime é que esses miseraveis sejam castigados quanto antes, ao invés de ali estarem empestando o ambiente...

Todavia, os funccionarios do Ministerio esperam que o novo titular não retarde mais a medida hygienica, com a vassourada providencial que os ponha, como ratazanas podres, fóra do gabinete...

As informações que ahi vão, sr. redactor, certo de que o vosso jornal as acolherá com carinho, são sobejamente conhecidas de todos os funccionarios do Ministerios, pois exprimem ellas a pura verdade, que está na consciencia de todos. Mais tarde voltarei a essa intrepida tribuna do povo, dando novos informes, se preciso fôr. — Creia-me amigo atto. e obrigado. — (a) Um velho funccionario."

UMA RECTIFICAÇAO

O nosso redactor junto ao Ministerio da Agricultura foi, hontem, procurado por um grupo de funccionarios que trabalham no gabinete do titular daquella pasta, afim de darem a explicação que se segue, sobre a espionagem odiosamente posta em pratica ali, nos dias sombrios que passaram.

Ao que informaram ao nosso companheiro, nenhum delles cumpriu a ordem do sr. Ayres Camargo, quando determinou, de accordo com a relação que possuia com os nomes tidos como suspeitos, que elles vigiassem os seus companheiros, denunciando os que, por acaso, falassem contra o governo deposto.

MIGUEL COSTA E A REVOLUÇÃO REGENERADORA DO BRASIL

UM MANIFESTO DO BRAVO GENERAL AO POVO DE S. PAULO

O general Miguel Costa, uma das grandes figuras da Revolução Regeneradora do Brasil, dirigiu ante-hontem, de Engenho Maia, uma vibrante mensagem ao povo de S. Paulo.

Documento de grande elevação e patriotismo, vale a pena reproduzir o manifesto do valoroso cabo de guerra. Eil-o:

"Ao povo de S. Paulo. — E' quasi o momento de vos abraçar de novo. A vontade e o esforço do povo brasileiro acabam de pôr abaixo os despotas espalhados em todo o paiz pela aberração politica e administrativa do sr. Washington Luis.

Como commandante das tropas de vanguarda e representante, portanto, do dr. Getulio Vargas, presidente eleito da Republica e chefe supremo das forças nacionaes, eu vos felicito pela victoria dessa primeira phase da Revolução.

Podeis estar certo de que nenhuma arma estará mais em condições de se levantar contra o vosso triumpho. Vamos entrar agora no periodo constructivo do movimento, em que serão empossados nos governos os legitimos representantes da Nação. E' esse o momento mais delicado da nossa tarefa e que exige de vós a mais estreita collaboração. Urge que volteis ao trabalho fecundo das vossas officinas, evitando maiores sacrificios ao paiz.

Podeis estar certo de que os conductores dessa campanha saberão solver os compromissos que assumiram comvosco. Podeis deixar em paz os que abusaram do poder usurpado para vos infelicitar. A justiça revolucionaria se encarregará de punil-os. Deveis abandonar o desassocego das depredações que representam um consumo de riqueza e energia aproveitaveis em vosso proprio beneficio.

Povo de S. Paulo! Regressae á paz reconfortante do vosso trabalho. A Revolução saberá fazer justiça, reintegrando-vos nos vossos direitos. — (a) General Miguel Costa."

Varias exonerações, transferencias e nomeações na pasta da Guerra, effectuadas pela Junta Governativa

A Junta Governativa Provisoria assignou, hontem, os seguintes actos:

Exonerando do cargo de director do Arsenal de Guerra do Rio de Janeiro, o general de brigada Jorge França Wiedmann, visto ter tido outra commissão; nomeando commandante da Escola de Cavallaria, o tenente-coronel Eurico Gaspar Dutra; nomeando commandante do 1º districto de artilharia de costa, o general Jorge França Wiedmann; transferindo os coroneis José Sotero de Menezes Junior, do quadro supplementar para o ordinario, sendo classificado no 2º regimento de infantaria. Antonio Julio Pacheco de Assis, do 21º para o 2º B. C.; Manoel de Cerqueira Daltro Filho, do 2º B. C. para o 3º R. I.; Rogaciano Pereira Mendes e Ruy França, do quadro ordinario para o supplementar, e o major Francisco José Dutra, do 1º batalhão do 3º R. I. para o 2º do 6º.

Na arma de engenharia, os tenentes coroneis Raul Corrêa Bandeira de Mello, do quadro ordinario para o supplementar, e José Antonio Coelho Netto, deste quadro para o ordinario, sendo classificado no 4º batalhão.

Na arma de cavallaria, os majores Antonio José da Silva Rocha, do quadro ordinario para o supplementar, e Francisco Gil de Castello Branco, deste quadro para o ordinario, sendo classificado no 15º R. C. I.; os capitães Coriolano Ribeiro Dutra e José Thomé Xavier de Britto, do quadro ordinario para o supplementar; Estevão de Souza Lima, do 4º esquadrão do 5º Regimento de Cavallaria independente para o 1º esquadrão do 15º R. C. I.; Armando Nestor Cavalcanti, do quadro supplementar para o ordinario sendo classificado no 2º esquadrão do 15º R. C. I.

Na arma de artilharia: transferindo os capitães Alcio Souto, do quadro ordinario para o supplementar; José Faustino da Silva Filho da 6ª bateria do 5º Regimento de Artilharia Montada, para a 4ª bateria do 1º R. A. M.; os tenentes-coroneis Brasilio Taborda, do quadro ordinario para o supplementar; Olyntho de Mesquita Vasconcellos, deste quadro para o ordinario, sendo classificado no 1º R. A. M.; tenente Moreira Lima, do 3º grupo de artilharia a cavallo, para o 2º R. A. M.; e Hermes Severiano d'Alencar Fonseca, do quadro ordinario para o supplementar.

Classificando na infantaria o major Adhemar Alves de Britto, do 1º batalhão do 3º R. I.

A posse do dr. Plinio Casado no governo Fluminense

Hontem, cerca das 16 horas, no salão nobre do Palacio do Ingá, em Nictheroy, o coronel Democrito Barbosa transmittiu o governo do Estado do Rio ao dr. Plinio Casado.

Cavalleiros andantes do ideal rubro

(Soneto declamado a 16 de março de 1930, em homenagem aos caravaneiros da Alliança Liberal, que foram ao Norte do paiz, chefiados pelo deputado Baptista Luzardo, numa manifestação politica ao grande e bravo gaucho, — um dos memoraveis conductores do movimento revolucionario qu eredimiu o Brasil.)

Através mares, lá vão os bravos liberaes brasileiros.
Sob o influxo do patriotismo intemerato e são...
E vibram o Norte e o Sul, pois que os caravaneiros
São a fé, — symbolo sacrosanto d'honra da Nação!

Em catadupas jorram palavras de civismo,
Inflammando a consciencia dos homens verdadeiros...
E eis esboç... a reacção viril do patriotismo
Na acção destemerosa dos grandes brasileiros!

Segue teus signos, ó heroicos pioneiros do ideal,
A mocidade da patria nossa verde-amarella,
Ao aceno do lenço rubro em inflada caravella...

E' a alma joven que freme em anseio varonil,
E' a mocidade que vibra ao som do Hymno Nacional
E morre, a se esvair em sangue, a bradar: VIVA O BRASIL!!

(a) Gilberto Santos Moreira

AVISO

Loteria do Estado de Santa Catharina

A Loteria do Estado de Santa Catharina communica a todos os seus freguezes e amigos, desta e das demais Praças do Interior que vae reiniciar as suas extracções ás quinta-feiras, começando no dia 6 de Novembro proximo com o seu magnifico plano de 100 contos de réis!

Sempre bemquista, como é, pelos successivos premios que distribue, tem a "RAINHA DAS LOTERIAS" magnifica opportunidade de novamente voltar a contribuir para a felicidade dos seus adeptos, que são todos aquelles que se acercam dos seus beneficios.

Rio de Janeiro, 28 de Outubro de 1930.

A MULHER GAUCHA E A REVOLUÇÃO TRIUMPHANTE

FOI PROPOSTA AO GOVERNO A ORGANIZAÇÃO DE BATALHÕES FEMININOS!

O movimento revolucionario de regeneração da Republica teve, na mulher brasileira, um dos seus mais fortes sustentaculos. A' frente de todas as cruzadas em beneficio da causa redemptora, foram vistas, em toda parte, damas illustres e mulheres humildes. Aqui, em Minas, no Rio Grande, na Parahyba, em todos os Estados da Federação.

Foi com uma firmeza de animo admiravel que ellas despediram o marido, o filho, o irmão ou o noivo, que iam dar á Patria, pela grandeza do seu enthusiasmo e pela belleza do seu patriotismo, a propria vida.

E essas qualidades civicas ainda mais resaltaram na mulher gaucha, conferindo-lhe, na acceitação generosa do seu sacrificio, uma espiritualizadora superioridade, uma fortaleza moral commovedora.

Depois de offerecer, para a victoria da causa nacional, o sangue dos seus maridos e dos seus filhos, — as mulheres riograndenses desejaram ir até as linhas de frente, empunhando o fuzil, como os mais bravos e destemidos soldados.

Assim é que, em centenas de cartas dirigidas aos jornaes gauchos, ellas apresentavam suggestões e alvitres ao governo, para a organização de batalhões femininos.

De uma destas cartas — endereçada aos nossos prezados confrades do "Correio do Povo" — extraimos o seguinte trecho, cuja linguagem decidida bem demonstra o quanto ellas estavam subjugadas pela gloria e pela justiça do movimento regenerador:

— "Propomos ao governo a formação de batalhões femininos e, desde já, garantimos que poderêmos rivalizar com as tropas já enviadas ao campo de batalha, em questão de bravura e heroismo. Não queremos mais ser objectos de luxo unicamente. Aspiramos a alguma coisa mais elevada que a simples participação nos concursos de belleza e nos chás-dansantes. Exigimos responsabilidades eguaes ás que pesam sobre os homens, na defesa da honra do nosso glorioso Rio Grande".

Bella e nobre lição de coragem civica!

Foram soltos, hontem, por ordem da policia, os seguintes ex-figurões

Soares de Araujo, Oscar Pinto de Sampaio, Alfredo Braga Piragibe, João Baptista Pereira, Alfredo de Oliveira Flores, Mario Bello, José Bahia, ex-senador Souza Castro, Darcy Leite Pereira, José Romano, João Heleno da Cruz, Armando de Mello Agra, Luiz de Paula e Silva, João Clapp Filho, ex-deputado Carlos Borralho, Nestor de Oliveira, Manoel do Espirito Santo, dr. Anlifax Aguiar, Joaquim Fernandes, Agenor Gonçalves e Fortunato He iotdraona mehamecamecamecam Heitor da Silva.

Hodie mihi, cras tibe

Canta e alegra-te, Patria minha, porque estancou-se a fonte de teu pranto!

Alegra-te, com grande jubilo, porque uma éra nova se nos depara!

Venceste, cara Patria, já podemos respirar livremente porque os horizontes se desanuviaram.

Cessou a caudal de teu generoso sangue, todo potente, para os effeitos de uma completa redempção...

Canta e alegra-te, Patria minha, porque o primeiro marco está lançado, venceste no terreno material e moral, venceste no terreno politico!

Alegra-te e folga!

Bemaventurados os que choram, porque elles serão consolados;

Bemaventurados os que têm fome e sêde de justiça, porque elles serão fartos; Mat. 5. 46.

Hontem, era a oppressão, a angustia, era a desolação, a magoa!

Hoje o delirio, a victoria, o triumpho!

Hontem o sarcasmo, a ironia o "sorriso eterno" — varium et mutabile — do ditador "poderoso", que assignaria o ultimo decreto de seu governo com a espada numa das mãos e uma pistola na outra. Isto, cara Patria, assegurado no dia da commemoração da tua Independencia! Era a ultima promessa desse reinado cuja paz desceu sobre a Nação e pretendia asphyxial-a.

Bella paz... dos pantanos.

Hoje, o sorriso da Patria feliz e extremecida. O sorriso jovial, reconfortante e franco.

Caminhemos, compatriotas, — com aquelle mesmo ardor que soubemos manter na propaganda das idéas liberaes, saibamos manter o idéal de justiça que é a salvaguarda de uma nacionalidade. Justiça altaneira, justiça em toda a extensão do vocabulo! porque já o grande Legislador havia ensinado ha muitos seculos: A justiça exalta as nações, mas o peccado é o opprobio dos povos.

Sim, meus carissimos patricios, esforcemo-nos para banir da nossa Patria todos os costumes antiquados e corruptores. Todas as deformações que não podem encontrar éco no seio das nações civilisadas, como sejam as praticas grosseiras trasladadas do paganismo, entre essas a feia idolatria que é a mais abominavel execração deante de Deus; Senhor dos Exercitos, louvado por todos os seculos dos seculos. Sim, caminhemos, com a inspiração santa e sublime das Sagradas Escripturas e resgataremos com o nosso testemunho, das negras trevas espirituaes, Aquella que, a 24 de outubro de 1930 foi redimida e salva da ignominia e da deshonra, livre das garras aduncas do negro captiveiro moral — essa mancha que felizmente apagámos do seio fecundo, feliz, liberto e glorioso da nossa muito amada Patria Brasileira.

Caminhemos.

25|X|930.

Alcina Gusmão

Novo commandante do 1º Regimento de Artilharia Montada

Assumiu hontem o commando do 1.º R. A. M., na Villa Militar, o illustre coronel de artilharia Olyntho de Mesquita Vasconcellos, ex-general commandante da 2.ª brigada da Revolução de 1924.

O GENERAL MIGUEL COSTA E' REALMENTE BRASILEIRO

A Junta Governativa Provisoria assignou o decreto declarando sem effeito o decreto de 27 de junho de 1927, que annullou o acto de 1 de outubro de 1921, pelo qual foi naturalizado brasileiro Miguel da Costa, attendendo a que no processo de naturalização foram observadas todas as exigencias legaes.

O regresso do ex-deputado Salles Filho

Varios amigos e admiradores do ex-deputado Salles Filho, enviaram-nos hontem, a seguinte carta:

"Sr. redactor do DIARIO CARIOCA — Os abaixo assignados, amigos e admiradores do brilhante parlamentar e distincto e valoroso membro da Alliança Liberal coronel dr. Francisco Antonio Rodrigues de Salles Filho, tendo noticias de que elle acaba de partir do Pará, de volta do degredo a que o havia remettido o governo felizmente decaido, vêm solicitar-vos a fineza de convidar pelas columnas desse brilhante orgão, os demais seus admiradores, que elle os conta em avultado numero na população carioca, para, incorporados, recebel-o festivamente, por occasião da sua chegada, que será previamente avisada.

Quaesquer informações poderão ser pedidas á rua Derby Club 51, ou á casa de residencia do distincto politico, á rua Visconde de Figueiredo, 37, onde, por certo, sua digna familia attenderá.

(Muito gratos, sr. redactor, subscrevem-se Alvaro Costa, Francisco Thiago Alves, Christovão Guimarães, Jose Lyra, Rolando Duclos, P. Moniz de Aragão, Theodoro Avila e Luiz Alves da Costa."

ONDE ESTARA' O SR ZANDER?

UMA DENUNCIA AO "DIARIO CARIOCA"

Um dos leitores do DIARIO CARIOCA escreveu-nos uma carta, declarando que o sr. Romero Zander — o famigerado desorganizador da Central — deve estar na fazenda de Santa Mafalda, de propriedade do seu compadre, amigo e socio, o hespanhol Rogerio Santiago, um dos delapidadores dos cofres da nossa importante via ferrea.

Ahi fica a denuncia.

DIARIO CARIOCA

Chefe da Redacção
VICTOR HUGO ARANHA

29 DE OUTUBRO DE 1930

EXPEDIENTE

Redacção, administração e officinas
PRAÇA TIRADENTES, 17
Endereço telegraphico: "DIARIO CARIOCA"

Telephones:
Director — 2—3018.
Gerente — 2—3023.
Administração — 2—0824.
Redacção — 2—1559.
Officinas — 2—0824.

ASSIGNATURAS

Para o Brasil:		Estrangeiro:	
Anno	40$000	Anno	70$000
Semestre	20$000	Semestre	35$000

Venda avulsa 100 réis — Interior, 200 réis

Os talões de assignaturas são de côr amarella e da serie O.

A secção de publicidade funcciona annexa á gerencia do "Diario Carioca", com quem os srs annunciantes deverão tratar directamente, ou por intermedio de seus agentes e agencias autorizados toda materia referente a publicações.

E' nosso cobrador o sr. Lourenço Amaral, unico autorizado a fazer recebimentos em nome do "Diario Carioca".

SUCCURSAL EM S. PAULO
Director: Paulo Duarte.
Rep. Commercial: Octavio Barbosa
Rua Conselheiro Chrispiniano, 74 — Ap. 17.
Phone, 2—2210 — Caixa, 3100.

AGENTE ESPECIAL NO ESTADO DE MINAS GERAES
Djalma Medeiros
Rua Cezario Alvim, 35 — JUIZ DE FO'RA

AGENCIAS DE ANNUNCIOS AUTORIZADAS
Ecletica, Agencia Will, Foreign Advertising Empresa Americana de Publicidade, Agencia Lote Ltda e Agencia Walter Thompson

O GENERAL DA LIBERDADE

Entre as grandes figuras que sonharam, organizaram e fizeram as revoluções brasileiras de 1924 e 1930, Juarez Tavora occupa o incontestavel posto de general em chefe.

O bravo soldado, herdeiro das tradições aurifulgentes dos filhos do Norte, que encheram de epopéas magnificas a historia das liberdades brasileiras, não mentiu ao sangue dos seus antepassados.

No seu espirito equilibrado e forte, aninham-se sommas immensas de meritos e virtudes. Meritos que seu talento e a sua espada asseguraram em traço de luz e sangue, virtudes que o seu caracter e os seus deveres de cidadão consolidaram numa crystallização de reflexos fascinantes.

Juarez Tavora é, talvez, a mais bella e a mais lucida mentalidade da revolução. E' o pensamento reflectido do nordestino, a ansia deslumbradora das aguias que buscam os espaços infinitos para alçar o vôo, a vibração de uma raça martyrizada nas torturas das tyrannias odiosas e perversas.

Nelle palpita essa mocidade livre que não vacilla ante o perigo, que não vacilla ante os sacrificios, que não vacilla ante a sinistra visão da morte, quando se bate pela victoria de um ideal ou pela defesa sagrada de uma bandeira.

Juarez Tavora é um embaixador dessa mocidade. Ha, no seu olhar apaixonado de sonhador, a musica festiva dos que só pensam em marchar para a gloria de ser bom. Ha, na serenidade de seu rosto, a expressiva renuncia de si mesmo, a renuncia abnegada dessa felicidade mentirosa das posições humanas.

Tudo em Juarez seduz. A intelligencia, a intrepidez, o denodo, a cultura, o caracter. E' um typo que as gerações brasileiras devem ter como um paradigma de fé e de realidade patriotica.

Quando o Brasil se submergia aos embates furiosos dos desatinos politicos do sitio, quando começava a reinar a desolação sobre os destroços da nacionalidade, um fremito de revolta perpassou pela espinha dorsal da raça. Era a consciencia do gigante que despertava. Era a dor, a vergonha, a humilhação que sacudiam os nervos desse gigante, conduzindo-o á compreensão do que se passava em torno de si. E o gigante, desperto e attonito, estendeu os braços, sacudiu a cabeça, ergueu o corpo, enfrentou os seus algozes hediondos.

A luta estava travada. Armas que se entrechocavam, canhões que vomitavam fogo, corpos que se contorciam em estertores lancinantes de feridos, carnes dilaceradas — emfim, o massacre, a vingança, a loucura.

Por cima de tudo isso, uma bandeira. A bandeira da liberdade, desfraldada aos ventos, recebendo o ultimo dos valentes que tombava a seus pés.

E tudo isso era a Revolução, que teve em Juarez um dos seus grandes chefes, um dos seus grandes generaes.

Filho do Ceará, onde todo o caboclo é um gigante de gestos audazes e attitudes varonis, Juarez Tavora tem um logar de alto e merecido relevo no coração dos brasileiros.

Na incorruptivel affirmação do seu caracter masculo, Juarez levou ás trincheiras da Revolução a solidariedade brilhante de sua terra natal, o protesto collectivo do povo nordestino contra a politicalha corrupta que arrastava o Brasil pelo caminho lugubre das grandes desgraças.

Na rebeldia de seu temperamento espartano cruzam-se sentimentos constitutivos do homem integral e forte, supportando vigilias formidaveis, arrostando sacrificios inauditos, vivendo dias amargurados e disposto á morte no cumprimento dos seus deveres.

Por isso, Juarez encarna o pensamento rebelde dos filhos desta terra dos tropicos e de glorias, e tornou-se um symbolo de valor e de força que a Revolução levantou a alturas, alcantiladas, para ser visto pelo Brasil inteiro.

AMERICO PALHA.

A SAUDADE DOS MORTOS

Nesta hora feliz em que os corações dos brasileiros verdadeiramente patriotas, daquelles que sempre collocaram os seus ideaes de fazerem do Brasil uma patria livre, moralizada e justa, acima da sua ambição e dos seus interesse, batem em unisono jubilosamente, é do nosso dever lembrar com saudade o nome glorioso dos revolucionarios mortos.

As figuras varonis de Joaquim Tavora, Azaury de Sá Britto, o primeiro morto em combate em São Paulo e o segundo, quando o exercito revolucionario retirou-se para a fóz do Iguassú, Jansen de Mello, victima do assalto temerario ao 3.° regimento de infantaria, nesta capital, Siqueira Campos, que commandou um dos destacamentos da "Columna Prestes", na sua marcha pelos sertões do Brasil, em que foi semeada a revolta contra as oligarchias e a idéa revolucionaria, que germinou agora ao influxo do general Juarez Tavora, de quem não se sabe o que mais admirar se o valor militar, se a sua capacidade de organizador e de commando ou o seu desprendimento, demonstrado pela recusa de aceitar o posto que de direito lhe cabe na Junta Governativa, por ser quem tornou victoriosa a Revolução com a tomada ao despotismo dos Estados do Norte; o general Xavier de Britto, commandante da Escola Militar em 1922, Hugo Bezerra e tantos outros que deram pela causa da redempção da Republica, como os bravos do Forte de Copacabana, a sua vida.

E agora, em Tres Corações, Djalma Dutra, commandante tambem dum destacamento da "Columna Prestes", cujo ardor patriotico, valor guerreiro e bravura tornaram-no um dos factores mais efficientes da victoria da nossa causa.

Ao lado desses e dos outros mortos pelo ideal e pela honra da farda que vestiam, tantas vezes enxovalhada pelos escravos e lacaios da tyrannia, não pode deixar de ser evocado, mesmo não tendo sido revolucionario e sim juiz, o grande João Pessôa, que inscreveu seu nome nas paginas da Historia do Brasil, não sómente como o de um governador honesto, justo e bom no meio e na época de quadrilheiros rapinantes, perseguidores dos seus adversarios e mãos, como o do apostolo da liberdade e da regeneração dos nossos costumes politicos, que perdeu a vida preciosa no crime monstruoso, que foi a causa da indignação em todo o paiz e determinou decidida e definitivamente a reacção pelas armas contra o governo truculento, estupido e criminoso, deposto no dia 24 do corrente mez.

Em meio da alegria pelo triumpho do direito de cada brasileiro pensar como entender, votar em quem quizer e levar ao governo o candidato eleito, porque o presidente Getulio Vargas foi esbulhado dos votos que lhe foram dados pela maioria dos eleitores brasileiros, consagremos alguns momentos á tristeza da não ter entre nós os companheiros bravos, bons e leaes, que se foram desta vida cheios de gloria, mas decepcionados por pensarem que o seu sacrificio era inutil.

Não esqueçamos a saudade dos mortos. Que o espirito do bravo e illustre Joaquim Tavora inspire sempre ao seu digno irmão, para que elle não consinta nunca no desvirtuamento da Revolução.

Que o espirito do interemato Siqueira Campos seja sempre o que anime os seus companheiros de classe, seus amigos e admiradores na defesa da Republica Nova.

Que o espirito do valoroso chefe general Xavier de Britto incarne-se nos chefes do Exercito, para que elles nunca mais apoiem a tyrannia.

E que, para felicidade do Brasil, o espirito do grande João Pessôa inspire os politicos, que estão recebendo a herança de erros e crimes administrativos dos membros da quadrilha ladra e assassina que foi varrida do scenario politico pela vassourada dada pelos parahybanos, pelos sul-riograndenses, pelos mineiros, e pela espada gloriosa do general Juarez Tavora.

ALMIR FERREIRA.

ABSURDOS DA CAPITULAÇÃO

Victoriosa a causa de 1922 cujos resplendores augmentaram de anno para anno até hoje, logo os que hontem nos insultavam e nos denunciavam aos beleguins da policia, começaram a adherir aos nossos chefes e mesmo a occupar logares de relevo.

O sr. Clovis Dunshee de Abranches, que nos atacára num artiguete da "Gazeta de Noticias", emquanto punha nas nuvens o despota que derrubamos com tantos sacrificios, graças á superioridade de um Luiz Carlos Prestes, de um Juarez Tavora, de um Siqueira Campos, de um Xavier de Britto e de outros gigantes de caracter e de bravura, conseguiu metter-se na policia. A reacção foi energica, Allegando necessitar de tempo para suas habilidades forenses, elle, afinal, deixou o posto que lhe não deu o sr. Washington Luis Pereira de Souza.

Outro escandalo, que não deve prevalecer, é o do assalto ás posições da Prefeitura. Parece mentira, porém dois (pelo menos estes) dois homens de egual tempera se guindaram á ancora do triumpho com desplante inqualificavel. Um: o famoso adulador e socio de Geraldo Rocha, que dá por Diniz Junior, designado para tratar dos dinheiros da Municipalidade! Outro: o meu collega e amigo Oswaldo Orico, literato e professor que sempre gosou da intimidade dos tyrannos que nos asphyxiavam.

De Diniz Junior, não vale a pena falar. De Oswaldo Orico, sim, que ainda não commetteu faltas que cheguem para tornal-o indigno.

O que não comprehendemos é a sua passagem pela direcção do ensino publico da Capital Federal.

E' uma affronta aos legitimos revolucionarios.

Oswaldo Orico era secretario do poltrão Estacio Coimbra. O ex-governador de Pernambuco remettia-lhe fortes quantias, com que elle, fiel servidor, pagava os elogios que a imprensa venal consagrava ao inescrupuloso.

Passou Oswaldo Orico a prestar serviços ao ex-deputado Rego Barros, com quem vivia de plenissimo accordo.

Poucos dias antes do 24 de outubro, o empastelado "Paiz" estampava um seu escripto onde o ridiculo Eurico Valle, satrapa escorraçado do Pará, apparecia santificado por ter (dizia Oswaldo Orico), esmagado os rebeldes que em Belém o atacaram.

O tal artigo transferiu-se para as columnas da destruida "Critica", cujos redactores, inimigos da liberdade nacional, o louvaram.

Emfim, Oswaldo Orico ninguem entende o que é. Hontem, intimo de nossos algozes. Agora, que vencemos, fantasiado de rubro revolucionario.

A Junta Provisoria tolerou estes abusos. Não os consentirão Juarez Tavora, Oswaldo Aranha e os seus soldados que, puros e sinceros, querem que a memoria dos martyres da emancipação da Republica não se macule com transigencias que são crimes.

SYLVIO JULIO.

JUAREZ

Ha homens que crescem tanto na admiração dos povos, que se tornam symbolos.

Juarez Tavora é um exemplo.

Pela sua bravura, pelo seu valor moral e intellectual invulgar, não é julgado apenas um heroe, que escreveu, com a espada fulminante, as mais bellas epopéas da historia nacional, mas um symbolo do Norte, e, aliás, do Brasil redimido.

O seu papel, na Revolução triumphante, foi dos mais notaveis.

Ao toque de reunir, dado por Minas e o Rio Grande, no dia 3 de outubro, Juarez, que então se encontrava na Parahyba, para onde fôra após fugir das bastilhas a que o atirára o despotismo extincto, saiu para as ruas da capital João Pessôa, com um punhado de bravos, e depôz o sr. Alvaro de Carvalho.

Bastou o impavido povo nortista saber que elle marchava á frente de uma columna rebelde, contra o tyrannete pernambucano, para logo, das caatingas longinquas e dos sertões, de toda parte, surgirem, como por encanto, milhares de homens armados até os dentes, que engrossaram as suas fileiras.

Era o Norte, que se levantava, coheso, decidido á vida e á morte, para vingar-se da politicagem que sacrificára dois dos seus maiores filhos: Joaquim Tavora e João Pessôa. Era o Norte redivivo, empolgado pelo mesmo ideal de redempção da Patria, que unia, aos seus irmãos do Centro e do Sul, o canto de guerra contra a situação dominante.

Fez-se, então, a limpeza. Cairam todos os vassallos do Cattete que infelicitavam aquellas terras. E cairia tambem o Soberano nas mãos de Juarez se, aqui, as classes armadas e a população não o tivessem derrubado.

Juarez não é só admirado e temido, pelo denodo e pela competencia. E' tambem querido, pelos dotes de coração. O seu nome vive cantando nos labios do meu povo, como o Padre Nosso nos labios do um crente. A confiança que todos depositam no grande cearense foi um dos principaes factores da victoria da Revolução. Porque elle é sincero, é patriota. Foi sincero e tão patriota que lhe repugna a adhesão de ultima hora. Haja visto o exemplo do sr. general Santa Cruz que ameaçava arrazar Pernambuco, dominar aquella região, e, ao se approximar de São Salvador as forças libertadoras, declarou-se revoltoso. Juarez, como é sabido, viu no gesto do sr. Santa Cruz, não um rasgo de nobreza, mas um acto de covardia. E não transigiu.

Homens, como esse, é que podem levar o Brasil aos seus verdadeiros destinos.

E o povo brasileiro, unido em torno da bandeira do Direito, da Justiça e da Liberdade, conquistada a custa do proprio sangue, tudo espera da acção saneadora daquelle que é justamente considerado o maior guerreiro da America do Sul — Juarez Tavora.

MAX MONTEIRO.

MORAL FEMININA, MORAL MASCULINA

Pretendo que para a mulher, o amor representa a autoridade suprema, que julga o resto e decide o bem.

Para o homem o amor se acha subordinado no bem, Porque, sendo embora uma grande paixão, não é, todavia, o fundamento da ordem, da razão, nem o criterio da excellencia.

Parece, pois, que a mulher tem por ideal a perfeição do amor, o homem a perfeição da justiça.

Neste sentido é que São Paulo disse que a mulher é a gloria do homem e o homem é a gloria de Deus.

A mulher que se deixa absorver pelo objecto de sua ternura palmilha a estrada do seu paraiso, é verdadeiramente mulher, realizando o typo fundamental do seu sexo.

O homem, pelo contrario, que restringisse a vida ao circulo conjugal, não passaria de um semi-homem, e seria desprezado pelo mundo e secretamente desdenhado pelas mulheres.

A mulher que ama verdadeiramente, deseja perder-se nas irradiações do homem de sua escolha, envidando todas as energias para o tornar mais forte, mais feliz e activo.

Cada sexo, por conseguinte, em sua funcção social caracteristica: a mulher destinada ao homem e o homem destinado á sociedade.

Ha, portanto, uma moral feminina e uma moral masculina, como capitulos preparatorios da moral humana. Pelo menos, é a presumpção de nosso seculo quanto á harmonia dos sexos na hierarchia das funcções.

FREDERICO KANT.

A NUVEM QUE SE DEFINIU

A queda da Bastilha póde ter o seu triumpho, nos legionarios que vêm se batendo pela cruzada santa ha oito annos atrás, mas antes da força armada da Nação, que comprehendeu, embora tardiamente, a responsabilidade de não amparar a vontade de um povo garroteado, está o Napoleão vencedor dessa cruzada santa:

O DIARIO CARIOCA foi o unico jornal da Capital da Republica, que assumiu um posto de honra na vanguarda dos timoneiros da regeneração da Republica, mystificada pelos dirigentes que suppuzeram poder se apossar eternamente dos destinos de um povo generoso, docil, intelligente e adaptavel!

Puro engano! Macedo Soares, martyr e expoente maximo do genuino sentimento patriotico, fincou no sólo o marco que extinguiu, talvez para sempre, o germen que estiolava a vontade e a vibração de um povo agrilhoado, a mercê de uma sociedade adredemente preparada, para extinguir o sacerdocio do direito de pensar!

O triumpho da revolução, deve-se em parte, não ha duvida alguma, á confraternização da força armada, que hoje como hontem, não é senão a delegação da propria Nação, nos elementos que se reunem em torno do auriverde pavilhão de nossa terra, mas, a verdadeira apotheose da conquista recente tem, no triumpho da victoria, essa trindade immortal que nunca será esquecida pelas gerações vindouras, no altar sacrosanto da Patria!

Rio Grande do Sul, Parahyba e Minas Geraes!!

E' necessario que desappareça para sempre, os aquaticos somnambulos da Patria, e a febre amarella degradante da Republica!

No espaço:

JOAO MARIA XAVIER DE BRITTO.

24|10|930.

TOPICOS DO "DIARIO"

O TEMPO

Previsões para o periodo de 18 horas de hontem, ás 18 horas de hoje

Districto Federal e Nictheroy — Tempo: em geral instavel sujeito a chuvas e trovoadas. Temperatura: manter-se-á elevada; mormaço. Ventos: variaveis com rajadas, frescas.

Estado do Rio de Janeiro — Tempo: em geral instavel sujeito a chuvas e trovoadas. Temperatura: manter-se-á elevada; mormaço.

Estados do Sul — Tempo: perturbado com chuvas e trovoadas. Temperatura: elevada. Ventos: variaveis com rajadas, frescas.

Synopse do tempo occorrido no Districto Federal, de 15 horas de ante-hontem, ás 15 horas de hontem

O tempo foi bom em todo o periodo, com forte nebulosidade de dia. A temperatura elevou-se á noite, sendo bastante elevada de dia. As medias das temperaturas extremas verificadas nos postos do Districto Federal foram: 35°0 e minima 22°4 e as temperaturas extremas observadas no Observatorio Meteorologico da Avenida das Nações foram: maxima 33°2 e minima 23°0, respectivamente, ás 13 horas e 40 minutos e 4 horas e 45 minutos. Os ventos predominaram do quadrante norte, frescos.

SERVIÇO ESPECIAL PARA O TRAJECTO RODOVIARIO RIO-S. PAULO

Previsões para o periodo de 18 horas de hontem, ás 18 horas de hoje

Tempo: instavel sujeito a chuvas e trovoadas. Temperatura: manter-se-á elevada; mormaço. Ventos: variaveis com rajadas frescas.

Os falsos apostolos

Quem não leu as tiradas bombasticas, nos jornaes, assignadas por um tal Hamilton, sobre a regeneração dos nossos costumes politicos, nas quaes usava ás vezes, de uma linguagem incisiva e destemerosa? Quem não o ouviu em conferencias, pregando as idéas novas e os novos rumos da Republica Brasileira, no dealbar da alvorada da civilização americana? Pois bem, quando surgiu a Alliança Liberal, esse Barata foi um de seus mais exaltados corypheus. Nas praças publicas o vi algumas vezes puxando a perna e gesticulando bravamente, pregando os alvicareiros principios da grande causa. Antonio Carlos, para elle era o maior homem do mundo; Getulio Vargas o salvador do paiz; João Pessôa, o invicto batalhador do Norte. Isto custou-lhe a perda do emprego, que era o de fiscal de bancos.

Candidatou-se, como alliancista, a uma cadeira de deputado, obtendo alguns votos. Depois, tudo mudou. O homemzinho virou a casaca e deu para insultar, num gesto unico de cobardia e sabugismo, os proceres que elle, hontem, endeusava. Nas columnas infames do infame "O Paiz", fazia a apologia, a mais cynica e descarada ao "finado" Washington, chamando-o de heroe, genio e muita coisa mais. Os grandes vultos da Alliança passaram a ser mashorqueiros, bandidos, degenerados. Todas aquellas idéas, aquelles principios, aquella intrepidez foram de agua abaixo. Elle queria agora era voltar ao seu emprego que lhe rendia dois contos por mez.

E' preciso que fique bem marcado esse patife. Se a Revolução se fez para regenerar os nossos costumes, um individuo desses deve ser enxotado de nosso meio, porquê elle é mais pernicioso do que os Aristides Rochas, Calmons, Azeredos e outros sabujos, pois, são esses falsos apostolos que, como Judas, vendem por qualquer preço a sua intelligencia, as suas idéas, as suas convicções.

A felicidade dos paulistas

O Estado de S. Paulo deve sentir-se feliz com a Revolução triumphante. Estava, ha oito annos, entregue aos srs. Washington Luis e Julio Prestes, que se completavam pela incompetencia, pela inepcia e pelo despotismo. E, victorioso o movimento redemptor, passou á gestão competente e proba do grande jurista Francisco Morato, figura de tão alto relevo na politica e nas letras juridicas, que dispensa quaesquer elogios, que seriam sempre inferiores ao seu valor real.

A pasta do Interior ficou a cargo de José Carlos de Macedo Soares. Pode-se dizer que sejamos suspeitos na apreciação dos meritos desse brasileiro illustre, dados os laços de parentesco com o nosso director. Mas, quem, em São Paulo, negará a competencia e honestidade desse grande auxiliar do novo governo paulista? Aliás, o nome do actual secretario do Interior de São Paulo, não se circumscreve áquelle Estado: é conhecido em todo o Brasil.

O chefe de policia é o brilhante jornalista e o eminente prof. de Direito Vicente Rão. O DIARIO CARIOCA teve o prazer e a honra de publicar, simultaneamente com o "Diario Nacional", magistraes artigos desse grande publicista.

Isso para só falar de tres dos membros do governo revolucionario de São Paulo, porque todos os outros departamentos administrativos estão entregues a mãos habeis e probas. Daqui felicitamos o povo paulista, martyrisado durante tantos annos pela plutocracia mais abjecta e improba que se poderia conceber.

Patriotismo anonymo

O "Correio do Povo", da capital gaucha, publicou, em sua edição de dezenove do corrente, a seguinte nota, que retrata, fielmente, a bravura e o patriotismo da gente riograndense:

"Episodios, como os que vamos relatar, se estão repetindo, a cada instante, em todos os recantos do Rio Grande do Sul.

São os patriotas anonymos de hoje, que, como os heroes obscuros de amanhã, tudo abandonam — familias, obrigações e os prazeres da vida — para lutar e, quiçá, morrer pela grandeza e pela felicidade do Brasil.

Como ninguem ignora, o movimento revolucionario teve, em Passo Fundo, um dos seus nucleos mais resistentes, graças á persistencia, á actividade e á energia do deputado federal Nicolau de Araujo Vergueiro, prestigioso chefe politico no norte do Estado.

A' casa daquelle representante gaucho têm affluido elementos de todos os pontos do territorio gaucho, que vão pedir incorporação ás tropas que seguem para o campo da luta.

Entre esses abnegados gauchos, contam-se quatro moços, da melhor sociedade de São Leopoldo, que viajaram de automovel até Passo Fundo.

A' frente desses moços, achava-se um filho do dr. Jacob Kroeff Netto, ex-deputado estadual, que disse:

— Dr. Vergueiro, vimos pedir-lhe quatro fuzis e incorporação á primeira força que seguir. Temos dinheiro. Temos roupas. Temos disposição para o que der e vier. O nosso automovel fica ás suas ordens. Póde utilizal-o, vendel-o, occupal-o em qualquer mistér. O que queremos, é ir para a frente.

Attendidos, pouco depois, esses moços de brio embarcavam, rumo á meta gloriosa dos revolucionarios gauchos.

Uma noite, alta madrugada, bateu fortemente á porta da casa do dr. Nicolau Vergueiro, que chega á janella e vê dois vultos na calçada.

— Quem é?

— Dr., chegamos agora de Porto Alegre e queremos embarcar para o "front". Para isso, estamos ás suas ordens.

— Quem são os senhores?

— Não nos conhece?

Seus "garçons", em Porto Alegre, no Hotel Lagache, onde o sr. sempre se hospeda...

Naquelle mesmo dia, os dois serviçaes do Lagache, cantando e estuando de enthusiasmo, demandavam a fronteira paulista".

Appello á mulher brasileira

Uma legitima representante da mulher carioca — nobre exemplo de patriotismo e de coragem civica — pede-nos a publicação do seguinte vibrante appello á Mulher Brasileira:

"Mulheres do Brasil! Está finda a Revolução! A paz voltou a nossos lares, a tranquillidade a nossos corações! A revolução terminou! Mas ainda não venceu!

Para que a Revolução triumphe, é preciso que ponha em pratica seu programma grandioso, que regenere a politica do Brasil e que pague as suas dividas. E para a execução desse programma é urgente que todos os brasileiros, de Norte a Sul, se unam mais uma vez na paz, como se uniram na guerra, e dêem á Patria as suas energias e os seus enthusiasmos, como deram seu sangue e sua vida.

Mulheres do Brasil! Por que não tomaes parte activa neste movimento regenerador? Por que não auxiliaes com o vosso coração a obra que os homens iniciaram com o cerebro? Unamo-nos tambem, e realizemos com elles a completa reconstrucção do Brasil! Entreguemos á Patria o que tivermos de mais valioso e mais querido, para que, com o producto de nossas pequenas renuncias pessoaes e dos bens confiscados aos culpados, obtenhamos a somma necessaria para saldar as nossas dividas.

E' chegado o momento de cada um levar o seu tributo ao altar da Patria. E nesta hora de tão grande vibração patriotica, seria demasiado humilhante para nós que a futilidade sempre attribuida a nosso sexo sobrepujasse nossos mais bellos sentimentos, nossos mais puros ideaes. Calquemos aos pés nossa vaidade feminina, pensemos sómente no Brasil, e no que é urgente fazer pela sua salvação.

Mães Brasileiras! Vós que não hesitastes a dar os vossos filhos — as vossas joias mais preciosas, burilladas com os rubis de vosso sangue e os diamantes de vossas lagrimas — por que não dareis agora, vossos adornos superfluos, vossas joias profanas na solennidade desta hora? E vós, jovens adolescentes, não pensaes que vossa Patria vale muito mais do que o sacrificio de um vestido de festa, ou de um frasco de perfume? Laboriosas operariazinhas, comparae o pequeno prazer de uma sessão de cinema ao legitimo orgulho de haver contribuido, tambem, dentro de vossas posses, para a grandiosidade do Brasil!

Esposas, mães, filhas, irmãs! Pedi, tambem, áquelles que amaes, que leve cada um a sua offerenda, humilde ou valiosa. Lembrae aos opulentos mineiros que dêm um pouco de seu ouro, algumas de suas gemmas!

Componhamos assim, com a offerta sincera de cada brasileiro, a carta de liberdade de nossa Patria! Saldemos as suas dividas, para que ella possa, de cabeça erguida, livre do terror da fallencia, seguir o caminho glorioso que nossos irmãos lhe traçaram!

Mulheres do Brasil! Offereçamos á Patria, com as nossas joias e as nossas economias, toda a nossa alma e todo o nosso coração!"

VIDA MUNDANA

ANNIVERSARIOS

Fazem annos hoje:

Senhoras — Maria Lucia Dorat, esposa do dr. Manoel Ludoy Dorat; Ellisa Medrado, esposa do coronel Ramiro do Souto Medrado; Rosina Sotero Cabral, esposa do sr. Manoel Aricio Cabral; Zilda Fortuna, esposa do commerciante Americo de Araujo Fortuna.

Senhorinhas — Maura Coelho, filha do sr. Joaquim Romero Coelho; Isaltina Faria, filha do dr. Vicente Estanislau de Faria; Fatima de Medeiros, filha do sr. Arnaldo Drummont de Medeiros.

Senhores — Renato Vieira Pacheco, commerciante nesta praça; Zozimo de Carvalho Sodré, funccionario publico municipal; Alfredo Custodio de Freitas, do nosso commercio.

—— Festejou ante-hontem o seu anniversario natalicio o industrial sr. João Borsori, proprietario da officina do "Mundo Medico". O distincto anniversariante, que é bastante relacionado nos meios graphicos do Rio de Janeiro, recebeu muitos cumprimentos e uma carinhosa manifestação dos seus amigos e empregados.

NASCIMENTOS

Acha-se em festas o lar do dr. Sylvio Parreiras e de sua esposa sra. d. Lucilia Gomes Parreiras, com o nascimento de um menino, que se chamará Lydio.

—— Está em festas o lar do sr. Luiz Gonzaga Cabral, nosso collega de imprensa, por motivo do nascimento do seu interessante filhinho, que recebeu o nome de Helio.

NOIVADOS

Contratou casamento com a senhorinha Waldemira Cintra, filha do sr. Reynaldo Cintra, o sr. Odorico Ferraz, funccionario publico.

—— Estão noivos a senhorinha Zilda Peixoto e o sr. Arnulpho Sant'Anna, do nosso alto commercio.

IRRADIAÇÕES DE HOJE

RADIO SOCIEDADE

12 horas — Hora Certa — Jornal de Meio Dia. Supplemento musical até 13 horas.

17 horas — Hora Certa. Jornal da Tarde. Supplemento musical.

18 horas — Provisão do Tempo.

19 horas — Hora Certa. — Jornal da Noite. Supplemento musical. Discos.

20 horas e 30 minutos — Programma especial de discos.

21 horas e 15 minutos — Ephemerides Brasileiras do Barão do Rio Branco. Notas de sciencia, arte e literatura.

Conferencia pelo dr. Nilo de Vasconcellos sobre "Organização Judiciaria", decima oitava da sorte promovida pelo Instituto dos Advogados, sob o titulo de "Caracteristicas actuaes do Direito Positivo Barsileiro".

Concerto no Studio da Radio Sociedade com o concurso dos srs. Romeo Ghispsmann (violino), Mario de Azevedo (piano), Nelson Cintra (violoncello) e Orchestra da Radio Sociedade do Rio de Janeiro.

Programma:

I — Moussorgsky — Une nuit sur le mont chauve — Orchestra.

II — Mozart — Trio — Violino, Romeo Ghipsmann; piano, Mario de Azevedo; violoncello, Nelson Cintra.

III — Casadesus — Song — Orchestra.

2a parte:

IV — Berlioz — Benvenuto Cellini — Ouverture — Orchestra.

V — a) Nevin — —Bella com uma rosa; b) Bliss — Marche grotesque; c) Cadman — The pompadour'sfan; d) Davis — Valse — Solos de piano, Mario de Azevedo.

VI — Martmann — L'amour — Orchestre.

VII — Fr. Manoel — Hymno Nacional — Orchestra.

NOTAS DO ITAMARATY

O Ministerio das Relações Exteriores expediu circular ás missões diplomaticas e consulados brasileiros communicando-lhes a reabertura de todos os portos do paiz, fechados muitos delles pelo governo deposto, e autorizando os consulados a despachar normalmente as embarcações de accordo com as disposições regulamentares vigentes.

— O Itamaraty communicou á embaixada brasileira em Buenos Aires e á nossa legação em Montevidéo, que estava revogada a ordem do governo passado á prohibição referente aos despachos de mercadorias do e para o Rio Grande do Sul, que ficavam assim autorizados na forma habitual.

— O Ministerio das Relações Exteriores, de accordo com o da Agricultura, mandou instrucções ás embaixadas, legações e consulados brasileiros esclarecendo que a limitação de visto de passaportes de passageiros de 2ª e 3ª classes se entende apenas com os emigrantes que pretendem utilizar-se dos favores do alojamento e transporte para nucleos coloniaes, por conta do governo.

— Apresentaram-se, hontem, ao Ministerio das Relações Exteriores, tendo sido recebidos, na ausencia do ministro de Estado, pelo chefe do gabinente de s. ex., o dr. Hildebrando Accioly, o marechal Gabriel Botafogo e o coronel Renato Rodrigues, respectivamente, chefes das commissões demarcadoras de limites dos sectores oeste e sul do paiz.

E. A. Dupont é, tambem, um descobridor de estrellas...

Os directores são, na maioria das vezes, verdadeiros astronomos... porque, como todos sabem, descobrem estrellas, tal qual o fazem esses abnegados homens de sciencia e... Os astronomos de Hollywood, porém, não usam para esse fim os pseudos telescopios nem os tratados complicados na materia. As lentes que elles empregam são mais simples e estão collocadas na frente das cameras... Tanto em Hollywood como nos studios da Europa existem verdadeiros descobridores de estrellas. Assim, se a America se orgulha de possuir um Griffith, que foi buscar na obscuridade de metade das famosas estrellas do cinema, na Europa ha-os tambem.

Entre estes, devemos destacar a figura de E. A. Dupont, que, com tres films, differentes e formidaveis, apresentou tres estrellas maravilhosas, quer pela belleza, pela arte ou encantos que apresentam. Para a "Varieté", aquelle seu grande exito, elle nos deu Lya de Putti, para "Moulin Rouge" foi a personalidade vibrante de Olga Tschevhowa e, finalmente, para "Piccadilly", teremos a figurinha seductora e mimosa dessa chineza adoravel — Anna May Wong.

"Piccadilly", o seu mais recente film para a Britsh-International, está para ser exihibido muito breve, e a sua apresentação, provavelmente, no Palacio Theatro, se revistirá de grande pompa.

"Picadilly" nos fará conhecer uma nova e differente Anna May Wong, onde, parece, todos os seus recursos de artista de qualidade, todas as suas prendas de mulher seductora e fascinante tomaram maior vulto. "Piccadilly" será o grande film, dentro de alguns dias. Elle virá para mostrar ao publico do Palacio Theatro um espectaculo de luxo, de riqueza e maravilha.

Gilda Gray, Jameson Thomas são os dois outros interpretes desse film, que o Programma Serrador agora vae offerecer a todos os frequentadores dos cinemas que a Companhia Brasil possue no Querteirão.

Pola Negri, a refulgente estrella da téla, em "Homens", um grande film que na proxima semana será apresentado no Eldorado.

CONVEM LÊR!...

Ternos de bôa casemira, confecção a rigor, fazemos a praso, e entregamos com 50 %, sem fiador, á rua Marechal Floriano, 34, sobrado,

HOJE O PROGRAMMA URANIA REAPRESENTA NO RIALTO "MANOLESCO" — O SUMPTUOSO FILM SYNCHRONIZADO — COM IWAN MOSJUKIN E BRIGITTE HELM

Brigitte Helm, a mulher mais fascinante do cinema, reapparecerá, a pedido, hoje, no Rialto no formidavel super-film da Ufa "Mano lesco"

Não foi somente no estrangeiro que o successo inicial desta linda pellicula da UFA levou seus exhibidores a reprisarem-n'a varias vezes. Entre nós o "Programma Urania" teve que reapresental-a para attender a grande numero de pedidos recebidos, depois que "Manolesco" estreou no Rialto. Desta fórma explica-se a sua volta, a partir de hoje, á referida tela, na qual o nosso publico verá, mais uma vez, a grandiosa actuação de quatro astros de nomeada: o grande Iwan Mosjukin, a seductora Brigitte Heim, o soberbo Heinrich George a fascinante Dita Parlo. Releva lembrarmos que se trata de uma das mais felizes realizações artisticas do celebre regisseur W. Turjanski que, neste seu trabalho, soube dar-nos uma bellissima obra do cinema synchronizado. Um film como "Manolesco" dispensa reclame e a que desejamos fazer se cifra numa nota de lembrança aos innumeros admiradores das magnificas pelliculas allemãs.

ESCRIPTORIOS

300$000

No Edificio Odeon, em frente ao Monroe, alugam-se escriptorios grandes e pequenos, desde 300$000 mensaes.

CLINICA DE SENHORAS

"CONSULTAS GRATIS"

Tratamento sem operação de todas as perturbações das senhoras. Falta de regras, colicas, hemorrhagias, atrazos, etc. Diathermia; Dr. Cesar Esteves, Largo de São Francisco, 25, Phone — 2-1591; De 9 ás 11 e de 1 ás 5.

Um film bonito para gente bonita: "Primavera de Amôr"...

"Primavera de Amôr", que breve veremos e ouviremos, cheios de interesse e curiosidade, no Odeon, da Cia. Brasil Cinematographica, é um film de subtilezas muito delicadas e de visões bonitas, que fogem á vulgaridade de tão somente pela simplicidade que o caracteriza. "Primavera de Amôr" não apresenta conjuntos grandiosos nem visões espectaculares de revista, mostrando, sim, os capitulos todos de um lindo romance de amor, cheios de sentimento e de "verve" e que se desenrola em meio ás mais adoraveis situações. Brilham, no seu desempenho impeccavel, nesta producção valiosissima, a graça e a elegancia de Bernice Claire, a correcção e o "aplomb" de Alexander Gray, a sympathia de Lawrence Gray e a comicidade irresistivel de Ford Sterling e Louise Fazenda. "Primavera de Amôr", é assim um film para agradar, sendo certo que agradará a quantos forem ao dito cinema...

Um millionario que gosta de cinema...

Quantas pessoas exclamam: "Ah, se eu tivesse milhões não trabalhava... iria viajar, passeiar, gozar a vida!". Ha casos, porém, que parecem contrariar essa regra, quase que geral... Em Hollywood, a cidade do film, existe um homem que possue milhões de dollares, numa fortuna solida, que lhe provém de suas minas de petroleo.

Pois, esse homem, invejado, talvez, por muita gente, levantava-se ás oito horas da manhã e, meia hora depois, estava a trabalhar no studio. Chama-se elle Howard Hughes e, além de proprietario de tão immensa fortuna, gostava de cinema, dahi o seu desejo de produzir films.

Até agora, elle já nos deu "Dois Cavalheiros Arabes", aquella comedia estupenda da United Artists e um outro film de Thomas Meighan, que a Paramount distribuiu.

A sua ultima producção, film em que elle trabalhou durante tres annos, gastando varios milhões de dollares em pellicula, em artistas, em apparelhos e despesas geraes, se intula "Anjos do Inferno". Neste film, que está fazendo um grande successo na America, trabalham James Hall, Ben Lyon e Jane Harlowe, uma linda pequena que vae revolucionar a cidade... "Anjos do Inferno" está prestes a ser exhibido no Brasil, o que constituirá, seguramente, um espantoso successo. A United Artists tem, com este film, uma das maiores producções que se approxima.

"Sangue por Gloria"

Voltará segunda-feira á tela do Pathé-Palace, em uma versão synchronizada "Fox Movietone" este arrebatador film "Sangue por Gloria" producção immortalizada na consagração popular.

A par da grandeza epica de suas scenas, "Sangue por Gloria", foi o cartão de visitas da perturbadora Dolires Del Rio, que, vivendo a personagem de Charmaine, conquistou para sempre todas as platéas mundiaes.

Victor Mac Laglen e Edmund Lowe, os dois formidaveis artistas, formam o trio admiravel que realizou o trabalho de Raoul Walsh, a mais emocionante pellicula cinematographica de todos os tempos.

THEATRO

O Republica reabre as suas portas com o "Garoto da Ribeira"

A Companhia Hortense Luz, que tão lindos espectaculos tem proporcionado ao publico carioca, recomeça, hoje, os seus espectaculos, no Theatro Republica, com as primeiras representações da popular opereta portugueza, de costumes do Porto, "O garoto da Ribeira", original dos applaudidos escriptores portuguezes Arnaldo Leite e Carvalho Barbosa, com musica do maestro Bernardo Ferreira. Esta peça que em Portugal teve successo bastante ruidoso, ha muito tempo vem sendo esperada pelo nosso publico. E' mais um successo garantido para a Companhia Hortense Luz, que, segundo nos informam, deu á mesma uma magnifica montagem e promette dar-lhe um desempenho talvez até superior ao que a mesma teve em Portugal. A acção do "Garoto da Ribeira" desenvolve-se toda no norte de Portugal e constitue ao laborioso povo que habita aquella parte do paiz amigo, um verdadeiro hymno. A protagonista está a cargo da distincta artista Hortense Luz, o que, por isso só, significa um motivo de exito para a peça, dadas as condições artisticas dessa brilhante actriz. Da parte comica encarrega-se Nascimento Fernandes, que tem a coadjuval-o os principaes elementos do afinado conjunto. O que, de antemão podemos affirmar é que o publico tem, hoje, um excellente espectaculo para assistir.

Peça nova amanhã no Trianon

Amanhã o Trianon reabrirá, com uma nova comedia, traducção de Antonio Guimarães, "Amor... que praga!..." Trata-se de um original destinado a grande successo, tal é a sua comicidade, a excellencia das suas situações comicas e a interpretação de Mesquitinha e seus companheiros. Na nova peça estréará, no Trianon, o applaudido artista Armando Rosas, e nella tomarão parte além de Mesquitinha, em papel irresistivel de graça, Iracema de Alencar, Maria Falcão, Dulcina de Moraes, Armando Rosas, Augusto Annibal, Paulo Ferraz, Violeta Ferraz, Antonio Ramos, Olga Bastos e Esther Fonseca. Como se vê, a nova peça do Trianon põe em scena os melhores elementos do elenco do querido theatro, incontestavelmente um dos melhores do Rio. Amanhã darão, certamente, a honra da sua presença, na linda boite da avenida, todos os que apreciam as comedias alegres.

"TERRA GAUCHA"

Está em circulação o numero 42 desta Revista, que brilhantemente dirigida pelo nosso collega dr. Julio Azambuja, publica-se nesta capital, em defesa dos altos interesses do Rio Grande do Sul.

Numero especial, commemorativo de seu 7º anniversario, elle contém cerca de 80 paginas, em fino papel, bem impressa, com gravuras e texto variadissimo.

Emfim, o numero que "Terra Gaucha" apresentou, é bellissimo, pelo que felicitamos os nossos dignos collegas, almejando todas as prosperidades na penosa vida jornalistica, que se dedicaram.

Os nossos collegas, pedem-nos para communicar que "Terra Gaucha" foi obrigada a embargar a sua circulação, em virtude da censura d omiseravel sitio que atravessou o paiz, no governo do sr. Washington Luis, que foi deposto.

Um film em que as paixões humanas são pintadas por mão de mestre!

REPRISE A PEDIDO, DA SOBERBA REALIZAÇÃO DE W. TURJANSKI

"MANOLESCO"

com IWAN MOSJUKIN — BRIGITTE HELM — DITA PARLO — REINRICH GEORGE

Elle, o rato internacional de hotel, tinha a alma repleta de affeições estranhas, ousadia e sangue frio... Um dia, no caminho de sua vida, encontrou Cleo, a mulher fatal, a cuja fascinação embriagante e vampiresca, não soube resistir...

Improprio para menores

COMPLEMENTO: — UFA-JORNAL e o interessante film cultural da UFA "AVENTURAS DE UMA FAMILIA ANIMAL".

PROGRAMMA URANIA

NO PALCO

A Companhia Comedia-Film apresenta

QUEM BEIJOU MINHA MULHER?

original de GASTÃO TOJEIRO; estréa de CHAVES FILHO

Nos intervallos

A RAINHA DO SAMBA

ZAIRA CAVALCANTI

Annita Garibaldi

O primeiro film historico do Brasil, feito no estrangeiro e com MUSICAS TYPICAS BRASILEIRAS

13 —— Quinta-feira —— 13

no

PARISIENSE

Parisiense---Hoje

A VIDA E OS MILAGRES DE SÃO FRANCISCO

Paz, meus irmãos!

Film synchronizado, com córos e musica sacra

"Parisiense Jornal".

"Cammondongo Dynamite".

"Os rivaes de Mickey".

hilariante comedia.

THEATRO SÃO JOSE'

Empresa Paschoal Segreto

Espectaculos diarios a partir de 2 horas

HOJE — NO PALCO

Sessões de 3,40 e 8,3|4

Pela COMPANHIA DE SAINETES, a hilariante peça de Sophonias Dornellas.

O PYJAMA DE SEDA

Manoel Durães, Ismenia dos Santos, Amalia Capitani, Conchita de Moraes, em brilhantes criações nos principaes papeis

NA TELA — Em matinée e soirée A encantadora super-producção da Paramount, cantada, bailada e colorida

Burlesque

Com Nancy Carroll e Hal Skelly.

THEATRO PHENIX

(O templo da arte realista)

HOJE HOJE

Em matinée, ás 2,30-3,45 e 5,00 horas
Em soirée, ás 7,30-8,45 e 10 horas

O film realista do genero

"SO' PARA ADULTOS"

"O CASTIGO DA LUXURIA"

Scenas assombrosas e...

Momentos excitantes!...

Aquella silhueta esguia e provocante o attrahia... O abandono dos paes e a leviandade das filhas... Amores peccaminosos... Um banho de Eva paradisiaca... O castigo do Vicio e da luxuria... No Consultorio da Morte...

Rigorosamente prohibido para menores e senhoritas

Theatro Republica

COMPANHIA PORTUGUEZA

HORTENSE LUZ

De que faz parte NASCIMENTO FERNANDES

— HOJE —

A's 7 3|4 A's 9 3|4

Quarta-feira, 29 de outubro

Primeiras representações da popular opereta em 2 actos e 8 quadros, de costumes do Porto.

O Garoto da Ribeira

Original de Arnaldo Leite e Carvalho Barboza. Musica de Bernardo Ferreira.

Protagonista — HORENSE LUZ

Um magnifico espectaculo para familias.

Grandioso exito de Portugal.

SUCCESSO GARANTIDO

AMANHÃ: — A's 7 3|4 e 9 3|4.
— DOMINGO: MATINEE', ás 3 horas.

O GAROTO DA RIBEIRA

ELECTRO-BALL

Rua V. Rio Branco, 51

— HOJE —

Empolgantes torneios do mais arrojado sport.

— HOJE —

NO CINEMA

A PARADA DO ESTE

UM BELLO DRAMA EM 7 ACTOS COM XEN MAJARD.

VARIEDADES

TRIANON

QUINTA-FEIRA, 30

Amor... Que Praga!..

Original inglez de ROBERTO BUCHANAN e CHARLES MALOWE

Adaptação de ANTONIO GUIMARÃES

Uma peça para Senhoritas

Um novo exito de MESQUITINHA e sua grande Companhia.

E' bom não esquecer, Segunda-feira no ELDORADO

Um film sonoro distribuido pela Paramount

ROBERT FRASER em HOMENS com POLA NEGRI

No Mundo Espirita

ENCORPORAÇÃO

(Psychographia, pelo medium G. de Medeiros Pontes, na "Cabana de Lyses").

O espirito pode afastar-se do corpo, sem que isto determine a chamada morte. Quando se afasta, deixando uma ligação fluidica, pela qual transmitte energia vital.

Nisto reside a chave da chamada mediumnidade de encorporação.

Como se passa o phenomeno?

O espirito do medium cede logar ao visitante?

Sae, para que o outro entre?

Produz um afastamento tal que a vida do corpo passe a ser funcção do outro espirito?

Não. Nada disto.

No afastamento de que falei, o espirito do medium, como todo espirito que se liberta, torna-se mais vibratil, mais lucido, mais energico. Vem-lhe uma noção de liberdade, ás vezes diversa da que manifesta incarnado.

Assim, se uma pessoa determinar, quando nos seus cinco sentidos:— vou dar encorporação a um espirito, pode, tambem, dahi ha pouco, lutar para que tal espirito não encorpore. E' o caso dos grandes arrancos que o medium dá.

Augmentando a vibração e a lucidez delle, augmenta tambem a sua noção de responsabilidade pelo corpo e elle se precipita de volta. O corpo estremece, dá um salto.

Ha, portanto, na encorporação, o seguinte phenomeno: o espirito do medium, produzindo o afastamento do corpo (por livre e espontanea vontade), faz com que o corpo se torne o menos sensivel possivel á sua manifestação. Approxima-se outro espirito. Se se approxima mais que o espirito do medium, a influencia que o corpo vae accusar é delle, mas, com os recursos de intelligencia, de lembrança, de conhecimento, do outro. Fala, mas com o vocabulario do medium. Apenas, a idéa, a individualidade, é estranha.

E os casos de consciencia e inconsciencia?

E' assim: — o espirito do medium nunca é inconsciente do que diz o que encorpora, através do seu apparelho. Apenas, tem consciencia disto, quando está afastado para dar logar ao outro, (portanto, vibrando mais) e quando tem de voltar, (portanto, vibrando menos), esquece, para o consciente, mas lembra no subconsciente. O medium pode sonhar com o que, através delle, disse outro espirito. E' o caso do consciente: o afastamento do espirito sendo menor não exige uma differença de vibrações tal que faça o medium esquecer. Quanto menos se afastar o espirito proprio, tanto mais se lembra o medium.

O que é, afinal, o medium de encorporação?

Apenas um homem com um espirito que consente em afastar-se para servir a outrem.

Eis quanto ha de synthetico sobre o assumpto. O Irmão desenvolva. E' muito simples.

Setembro, 19-930.

CARDEAL DE MERCIER RESPOSTA

Recebi uma carta que termina assim: — ... "Não ha effeito sem causa", — e prosegue — "este é o axioma sobre o qual se basela o Espiritismo". Achei isto um argumento de notavel valor, mas, como não tenho absoluta certeza da veracidade delle, pergunto a v. s. se é, effectivamente, exacto o que disse o senhor Rango D'agna" — (sic).

Para o espirita consciente, não pode deixar de ser. Leia "O Livro dos Espiritas", por A. Kardec, e "Depois da Morte", por Leon Denis, que toda sua duvida dissipar-se-á.

Assumpto debatido em todos os tempos, para nós não comporta mais discussões.

Dizer-se que — "não ha effeito sem causa" —, é a mesma coisa que dizer-se — "não ha fumaça sem fogo" — "não ha filho sem mãe" —. Somente Deus não tem causa, porque é a causa das causas. Se um Deus, concebido, comportasse causa, o Deus seria essa causa.

A esse respeito, deu-nos, ha tempos, um espirito que assignou — "Dyonisius de Halicarnussus" — a seguinte psychographia:

DEUS

"A causa das causas é o fim da tendencia dos effeitos conjuntos.

"Corollario: — O effeito denota a causa.

"Analyse: — Todos os effeitos, denotam a causa maxima (todas as causas).

"Synthese: — Como todos os effeitos são transitorios e, por isso, tendem, no fim dessa tendencia, terão conjuntamente, attingido á causa das causas.

"Graças a Deus!"

1-10-30.

BARROS FOURNIER

O novo gabinete do ministro do Exterior

Ficou assim organizado o novo gabinete do ministro do Exterior:

Chefe: dr. Hildebrando Accioly, 1.º official, chefe da secção de limites e actos internacionaes;

Officiaes: dr. Camillo Filho, 2º secretario de legação, chefe de secção de negocios politicos da America; consul, Mario Saint-Brisson; auxiliares: 3os. officiaes drs. Alecastro Guimarães e Alirio Teixeira Soares; addido: dr. Renato Almeida.

Exames por decreto

UM APPELLO DOS ESTUDANTES DO CURSO SECUNDARIO AO MINISTRO DA JUSTIÇA

Os estudantes do curso secundario, que foram muito prejudicados com a convocação de reservistas pelo governo deposto, pleiteam a concessão de exames por decreto.

Vae ser, neste sentido, dirigido ao sr. ministro da Justiça, um appello, em que os referidos estudantes explicam a situação em que se acham.

Encontra-se, para isso, uma lista na séde do Curso de Preparação Academica, á rua Republica do Peru', 56, sobrado, onde os interessados poderão appôr as suas assignaturas.

Collegio Pedro II

O vice-director em exercicio communica que as aulas do estabelecimento estão funccionando regularmente, não havendo motivo para que alguns alumnos ainda se abstenham de comparecer.

DILATAÇÃO DO ESTOMAGO

A dilatação do estomago é muitas vezes provocada por um excesso de acidez do succo gastrico. A acidez accumula-se no estomago e occasiona a fermentação dos alimentos, o que dá como resultado essa dilatação tão desagradavel e muitas vezes dolorosa. Para se evitar a dilatação tome-se meia colher de café de Magnesia Bisurada depois das refeições ou quando se faz sentir essa necessidade. A Magnesia Bisurada neutralisa a acidez e impede a fromação de gazes, evita assim as azias, os pezadumes, as eructações acidas, as indigestões, etc., etc. e assegura uma digestão sã e normal. Em todas as pharmacias.

Hospital Veterinario Pasteur

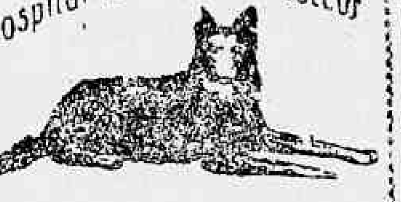

Rua da Lapa 78 — Teleph. 2-3320
Serviço clinico a cargo dos medicos veterinarios
COSTA MONTEIRO
LACERDA CAMPOS
— e —
OLEGARIO SILVA JUNIOR
Chamados a domicilio, consultas e hospitalização
— Operações em geral —

Prof. Oswaldo Barboza

CATHEDRATICO DA FACULDADE DE MEDICINA DO PARA'

CLINICA MEDICA

(Figado, estomago, pulmões e coração)

Exames de laboratorios (sangue, urina, leite, fezes, escarros)

Raios X (diagnosticos, tratamento estereoscopias). Alta frequencia. Banhos hydro-electricos e de luz. Raios ultra violetas e infra-vermelhos. Diathermia. Consultorio 7 de Setembro, 135, 3º andar. 10 ás 12 e 3 ás 5 — Telephone 2-0598 — Residencia: Paulino Fernandes, 82 — (Botafogo) — Telephone 6-2231

NO LLOYD BRASILEIRO

OS MAOS ELEMENTOS AINDA CONTINUAM...

Desde hontem encontra-se na direcção da Companhia de Navegação Lloyd Brasileiro o almirante Machado da Silva, ex-chefe da esquadra, nomeando para seu official de gabinete um official da Marinha de Guerra.

O novo director do Lloyd Brasileiro ordenou que se conservasse nos seus cargos todos os chefes de secção.

Essa medida, entretanto, não satisfez plenamente aos funccionarios subalternos que, immediatamente, manifestaram a sua revolta.

Segundo foi constatado por um dos nossos redactores, os funccionarios do casarão da praça Servulo Dourado não se conformam, de modo nenhum, com a permanencia em seus postos dos seguintes chefes graduados: engenheiro Belford Roxo, director das officinas da Ilha Mocanguê, perseguidor tenaz dos operarios, assim como dos conductores de machinas; Oswaldo Guedes, chefe de navegação; Carlos Loler, inspector de camara, que fez a viagem com o ex-presidente de São Paulo e que bigodeou varios maritimos; Francisco do Couto, engenheiro machinista e um dos organisadores de um batalhão patriotico; Omar Cunha, sub-inspector da Guarda do Caes do Porto de serviço no Lloyd; Euclydes Machado, chefe da contabilidade e organizados de uma "caixa" para emprestar dinheiro a juros; Francisco Schimidt, ex-secretario do sr. Camara e que continuou com o sr. Romeu; Ramiro Rigaud, tambem organizador de um batalhão patriotico; A. Moura, sub-chefe da secção de embarques, perseguidor tenaz dos maritimos; Plinio Martins, da secção de contabilidade; general reformado Moura Nobre, secretario "ad-hoc" do sr. Romeu, e outros.

Necessario, portanto, se torna o sr. almirante Machado de Assis agir de accordo com os desejos da collectividade.

Na 4ª Delegacia Auxiliar

VINTE E NOVE INVESTIGADORES POSTOS EM LIBERDADE

Por ordem do 4º delegado auxiliar foram postos hontem em liberdade os seguintes individuos, todos ex-agentes da policia civil do governo deposto. José Dias Barbedo Cardia, Gustavo Pimentel Cortes, Polycarpo Guimarães, João Thomaz, Abel José Victoria Neves, Ladislau Soares da Silva, Alberto de Freitas Santos, Roberto da Costa Lima, Raul Teixeira dos Santos, Bernardino Lopes Ferreira, Joaquim Lopes, Francisco Mannes, Belmiro Zeferino de Oliveira, José Francisco da Silva Santos, José Freire Ludovick, Arminio Pinho, Antonio Emilio Romano, Manoel Lopes Vieira, Jorge Dias Inedito, Alberto Campos, Alceu Soares de Rezende, João Corrêa de Azevedo, Horacio Freire da Silva, Angelo Damigo, Hugo Sayão, Antonio da Silva Dissat, José Francisco Bahia Oswaldo Cabral e Antonio Gilberto dos Santos.

A nova tabella dos telephones

Communica-nos a Inspectoria de Concessões que os preços do serviço telephonico do proximo mez de novembro, serão os constantes da tabella abaixo, calculadas ao cambio de 5 1|4 d., visto ter sido de 5 17|64 d. a taxa cambial de 1º de outubro corrente, conforme certidão da Camara Syndical.

Nestas condições, é a seguinte a tabella a vigorar em novembro:

1) — Para cada telephone em edificios occupados exclusivamente como residencias, repartições publicas, Federaes, Estaduaes ou Municipaes, e bem assim nas redacções dos jornaes em lingua vernacula, a assignatura é de 43$086 sem limite de telephonemas;

2) — para cada apparelho installado em predios onde existam gabinetes ou escriptorios, nos quaes se exerça qualquer negocio, industria, profissão, arte ou officio, seja de que natureza for, ou em edificio que não seja occupado exclusivamente como residencia:

a) — quando o apparelho estiver collocado em ponto não accessivel ao publico e cujo uso se limite ao assignante e seus empregados, sem limite do numero de telephonemas — a assignatura será de 64$114;

b) — quando o apparelho estiver collocado em ponto accessivel ao publico, de modo que este delle se possa utilizar — a assignatura mensal será de 35$571 e mais uma parte variavel á razão de $321 por chamado completado e registrado;

3) — nos telephones publicos continuará a ser cobrado o preço de $400 por communicação a 5 minutos;

4) — os preços a que se referem o numero 1 e letra a do numero 2 serão, respectivamente, de 21$543 e 32$571, para as redes locaes de Campo Grande e Santa Cruz;

5) — as telephonemas entre as redes locaes, acima mencionadas, e a rede geral, serão cobradas á razão de $400 por communicação de 5 minutos;

6) — por um segundo apparelho que o assignante tiver no mesmo edificio e derivado da linha geral (extensão), pagará mais a taxa de 6$514.

Inspectoria de Concessões, 28 de outubro de 1930. (a) **Hugo Thompson Nogueira** — Engenheiro fiscal.

Visto, 28 de outubro de 1930. — (a) **Mario Machado** — Inspector.

Os officiaes da Marinha Mercante vão se reunir hoje

Realizar-se-á hoje, ás 14 horas, na séde do Club dos Officiaes da Marinha Mercante, uma reunião de associados "quites ou não", dessa agremiação, afim de tomar conhecimento dos ultimos actos da directoria desse club.

Sortes Grandes Só Se Obtêm
— NO —
SONHO DE OURO
GALERIA CRUZEIRO
— Oscar & Companhia —

¿Quer Ganhar Sempre na Loteria?

A ASTROLOGIA lhe offerece hoje a RIQUEZA — Remetta a data do seu nascimento e lhe enviarei GRATIS "O Segredo da Fortuna" que lhe indicará os numeros da sua sorte para GANHAR NA LOTERIA. Milhares de attestados provam as minhas palavras. — Endereço

Pfr. P. Tong. - Calle Alberti 1918 - Buenos Aires (1) - Arg.

O seguro de vida é indispensavel a todas as profissões

O Advogado

Em lida constante com o crime em todas as suas modalidades sabe muito bem o advogado — principalmente o criminal — que onde está o homem está o perigo; e esse perigo póde muita vez ser a morte. Todo temos a vida por um fio; mas nem todos têm occasião de verificar essa verdade axiomatica.

Conhece-a bem o advogado, a quem cumpre antes de tudo advogar a causa dos entes que lhe são caros, defendo-os das necessidades e da pobreza, no caso de uma dessas imprevisiveis surprezas do Destino.

Em qualquer caso, como a Morte: certa — o "Seguro de Vida" é o unico remedio para attenuar-lhe as dolorosas consequencias.

Segurar a vida é dever de todo o homem que ama de facto e não de "palavras", a sua Familia.

A EQUITATIVA

SOCIEDADE E SEGUROS SOBRE A VIDA — Fundada em 1896

Offerece as melhores condições para um seguro de vida

LIQUIDAÇÕES RAPIDAS E FACEIS POR FALLECIMENTO E EM VIDA DO SEGURADO.

SORTEIOS TRIMESTRAES EM DINHEIRO

Pedi, hoje mesmo, prospectos á

EQUITATIVA

Travessa do Ouvidor 27

(Séde Provisoria)

"O CARDINALATO"

DA BRILHANTE CONFERENCIA PRONUNCIADA EM S. PAULO, PELO DR. JOSE' CARLOS DE MACEDO SOARES

Já em 1807 á arrogancia do imperador respondia o Papa Pio VII: "Se Vossa Magestade tem a consciencia do seu poder, nós sabemos que ha, acima dos monarchas da terra, um Deus, vingador da Justiça e da innocencia, ao qual será sujeito todo o poder humano."

Quiz, porem, a Providencia Divina que, durante algum tempo, a violencia do soldado corso primasse sobre a força moral, principal defesa terrena da Igreja. Obcedado por garantir a succcessão do seu throno, Napoleão repudiara Josephina e, aproveitando da victoria de Wagram, impoz ao imperador da Austria seu casamento com a archiduqueza Maria Luiza, sobrinha da rainha Maria Antonieta e de Luiz XVI.

Resolvera Bonaparte realizar a ceremonia de seu matrimonio em Paris mas com o mesmo esplendor que a solennidade comportaria em Roma. Para o que, convocára á França todos os Cardeaes. Vinte e sete purpurados compareceram. Treze delles, porem, por escrupulos de consciencia, e em respeito ás leis ecclesiasticas, recusaram-se a assistir, no dia 2 de abril de 1810, ao segundo casamento religioso de Napoleão (55).

No dia seguinte todos os Cardeaes foram cumprimentar o Imperador. Depois de fazê-los esperar horas seguidas numa ante-sala, Napoleão annunciou-lhes, por um ajudante de ordens, que só receberia os que assistiram á cerimonia religiosa de seu matrimonio. Os treze Cardeaes attingidos pela colera imperial retiraram-se, e ao chegarem ao vestibulo do palacio, souberam que, por ordem superior, tinham sido despedidos seus secretarios e suas carruagens. A vingança de Cesar começava por uma mesquinharia. Resolvera Napoleão humilhar os Principes da Igreja obrigando-os a caminhar a pé, pelas ruas de Paris, revistidos de vistosas insignias cardinalicias.

Na manhã de 4 de abril o imperador escreveu a Bigot de Préameneu, ministro dos Cultos, pedindo-lhes os nomes dos Cardeaes que sem motivo plausivel de saude, deixaram de assistir á cerimonia da antivespera. O Ministro traçou uma lista da qual constavam apenas doze nomes. Tinha esquecido propositadamente o Cardeal Julio Della Somaglia, afim de que elle pudesse pleitear a defesa de seus collegas. O Cardeal Della Somaglia, porem protestou vivamente contra a omissão de seu nome, declarando querer partilhar da sorte de seus companheiros, como havia partilhado da sua maneira de pensar (56).

Dias depois, foram os treze Cardeaes presos, declarados destituidos de sua alta dignidade, seus bens confiscados, exilados em differentes cidades da França, e por fim prohibidos do uso das vestes purpurinas, dahi o nome que a Historia lhes deu de "Cardeaes Negros" (57).

Em janeiro de 1813 os principes da Igreja tão brutalmente attingidos pela colera de Napoleão, pela razão unica de terem cumprido um dever de consciencia, recobraram a liberdade, e retomaram suas valiosas prerogativas, sem que, na desgraça, nada tivessem cedido de seus direitos (58).

Durante cerca de quatro annos, treze cardeaes vestiram-se sempre de preto, mas estes "Cardeaes negros" nunca se olvidavam de que vestir a purpura cardinalicia implica a disposição de verter seu sangue em defesa da fé e em favor da Igreja.

Tenho concluido!

(1) — **Panvinius** — "De episcopatibus, titulis et diaconis cardinalibus". Venetiis, 1567.
(2) — **Luigi Savarou** — "De perfecto cardinali", Bolonha, 1584.
(3) — **Geronimo Manfredi** —De Cardinalibus S. Romanae Ecclesiae", Bolonha, 1593.
(4) — **Aubéry** — "Histoire génerale des cardinaux", Paris, 1642.
(5) — **Jacoo Cohellio** — Noticia cardinalatus, in qua de cardinalium origine, dignitate, preminentia, privilegiis", Roma, 1653.
(6) — **Bracanti** — "Dissertationes de privilegiis cardinalium", Roma, 1672.
(7) — **Parladio** — "Fasti cardinalium omnius S. R. E.". Venetiis, 1703.
(8) — **Piazza** — "La Gerarchia Cardinalizia". Roma, 1703.
(9) — **Giacouio** — "Purpura dacta seu vitae", 1714-1729. 4 volumes.
(10) — **Cardeal J. B. de Lucca** — "Il Cardinale pratico", Roma, 1639.
(11) — "Traité de l'origine des Cardinaux du Saint Siége", "Cologne, 1665, pag. 5.
(12) — **Fabio Albergati** — "Dal Cardinale". Bologne, 1599, pag. 4.
(13) — **Lud. Thomassino** — "Vetus et nova Ecclesiae Disciplina" Venetiis, 1773, tomus primus, cap. CXVI, pagina 34.
(14) — **Dr. F. X. Funk** — "Compendio de Historia Ecclesiastica", trad. hespanhola, Barcelona, 1908, pg. 316.
(15) — **Codex Juris Canonici** — canon 239, § 2.º.
(16) — **Codex Juris Canonici** — Canon 239, § 3.º.
(17) — Constit. **Vacante Sede Apostolica**, dePio X, cap. VII, n.º 91.
(18) — **Ferd. Walter** — "Manuel du Droit Ecclesiastique.". Paris, 1840, pagina 176.
(19) — **A. Barbosa** — "Juris Ecclesiastici", etc. Venetiis, 1706, pag. 55.
(20) — **Villefranche** — "Pio IX" — versão portugueza por Camillo Castello Branco. Lisboa, 1877, pg. 38 e 39.
(21) — "Diario Official" da União, de 19 de Agosto de 1923.
(22) — "Tratado de Latrão", de 11 de fevereiro de 1929, art. 21.
(23) — Consilio de Basiléa, Sessão XXIII, 25 de março 1436 — **Abbé Peltier** — "Diccionaire des Conciles" — Paris, 1847, tome I, pg. 280.
(24) — **Abbé André** — "Cours de Droit Canon" — Paris, 1853, vol. I. pg. 480.
(25) — **C. B. Piazza** — "La Gerarchia Cardinalizia". Roma, 1703, pg. 358.
(26) — **Carlos B. Piazza** — "La gerarchia cardinalizia". Roma, 1703, pagina 3.
(27) — "Diccionaire de Discipline Ecclésiastique", na Encyclopédie Theologique de Migne. Tomo I. pg. 270.
(28) — **Mgr. Adolfo Giobbio** — "Lezioni di Diplomazia Ecclesiastica dettate nella pontificia Accademia dei Nobili Ecclesiastici". Roma, Librarie Pustet.
(29) — **Georges Goyan** — "De Constantin au Traité de Latran. Rome chrétienne". Paris. Flammarion, 1929, pagina 168.
(30) — **Jader Spizzichino** — "Magistrature dello Stato Pontificio", Caraba, ed. 1930, pg. 294.
(31) — **Carlo Prati** — "Papes et Cardinaux dans la Rome moderne". Paris. Plon. 1925. pg. 92.
(32) — "Caeremoniae et solemnitates solitae servari in creatione novorum cardinalium". Vej. **J. P. Migne.** "Patrologiae". Series latina, tomo LXXVIII, pags. 1259 e seg.
(33) — **Monsenhor Gaume** — "As tres Romas". Porto, 1874, tomo II. pg. 155.
(34) — **D. Manoel do Monte Rodrigues d'Araujo**, Bispo do Rio de Janeiro CRIAÇÃO DE UM CARDEAL (32) — "Elementos de Direito Ecclesiastico", Rio de Janeiro, 1857, Tome I, pagina 166.
(35) — "Codex Juris Canonici", — canon 236.
(36) — "Qui sint compositi ad mores probati, ad sanctimoniam, parati ad obedientiam, mansueti ad patientiam, subjecti ad disciplinam, rigidi ad censuram, catholici ad fidem, fidelis ad dispensationem, concordes ad pacem, conformes ad unitatem. Qui sint in judicio recti, in consilio providi, in jubendo discreti, in disponendo industrii, in agendo strenui, in loquendo modesti, in misericordia non remissi, in otio non otiosi, in hospitio non dissoluti, in convivio non effusi, in cura sei familiaris non anxii, alienae non cupidi, suae non prodigi, ubiqui et in omnibus circumspecti" — São Bernardo — "De Consideratione ad Engenium tertium" — 2. v. IV, Ch. IV Edic. Vives. Paris, 1866, Tome II, pg. 159.
(37) — "Traité de l'origine des cardinaux du Saint Siége". Cologne, 1665
(38) — **Moreri** — "Diccionario Historico", trad. hespanhola. Paris, 1753, L. C. pag. 224.
(39) — Ranke — "Histoire de la Papauté", Paris, 1848, Tome III, pag. 227.
(40) — **Goyau** — **Peraté-Fabre** — "Le Vatican", Paris, Firmin-Didot, 1895, pag. 339.
(41) — Dr. Luiz Pastor — "Histoire des Papes", ed. francesa, Paris, Plon, 1925, vol. 2º pg. 463.
(42) — **Palatio** — "Fasti Cardinalium omnium Sanctae Romanae Ecclesiae", Venetiis, 1703, vol. 3º.
(43) — Idem, vol. 2º.
(44) — **Dom Baudot** — "Dictionnaire d'Hagiographie".
(45) — Palatio — "Fasti Cardinalium omnium Sanctae Romanae Ecclesiae". Venetiis, 1703, vol. 3º.
(46) — Dr. Luiz Pastor — "Histoire des Papes", ed. franceza, Paris, Plon, 1925, vol. 6º, pag. 53.
(47) — P. Albers, S. J. — "Manuel d'Histoire Ecclesiastique", Paris, Lecoffre, 1913, tome I, pag. 229.
(48) — Fernand Hayward — "Histoire des Papes, Paris, Paoyt, 1929, pagina 204.
(49) — Codex Juris Canonici — Canon 233, § 1º.
(50) — Georges Goyau — "Le Vatican", Paris, Firmin Didot, 1895, pagina 273.
(51) — Padre Rivaux — "Tratado de Historia Ecclesiastica", traducção do Padre F. L. Seabra, Livraria Chardrou, 1877, tomo III, pag. 146.
(52) — Salembier — "Le grand schisme d'Occident", 5ª edit., pag. 371, 1921, Leecoffre, Paris.
(53) — Abbé André — "Cours de Droit Canon", Paris, 1853, tomo I, pagina 489.
(54) — O Calendario é publicado com o seguinte titulo: "Designatio dierum quibus anno Domini... Eminentissimi et Reverendissimi Cardinales qui in alma Urbe morantur, vestes coloris rubei, violacei vel rosacei induent".
(55) — Hevle et Albers — "Manuel d'Histoire Ecclésiastique", Paris, Lecoffre, 1913, tome II, pag. 460.
(56) — Geoffroy de Grandmaison — Napoléon et les Cardinaux Noires", Paris, Perrim, 1895, pag. 48.
(57) — Alzog — "Historia Universal da Igreja", traducção portugueza, Lisboa, 1878, vol. IV, pag. 28.
(58) — Rohrbacker — "Histoire Universelle de l'Eglise Catholique", Paris, 1885, tome douziéme, pag. 45.

TEU E' O MUNDO

INTELLIGENTE LEITOR ou ENCANTADORA LEITORA: Queres conhecer os meios que te guiarão a conseguir Fortuna.

Exito em Negocios, Jogos e Loteria? Pede GRATIS meu livrinho: "O MENSAGEIRO DA DITA" — Remette 500 réis em sellos para resposta. Direcção: Pfra. NILA MARA — Calle Matheu 1924 — BUENOS AIRES. (Argentina)

DR. BRANDINO CORRÊA

Molestias do apparelho Genito-Urinario no homem e na mulher — OPERAÇÕES: Utero, ovarios, prostata, rins, bexiga, etc. Cura rapida por processos modernos sem dôr da

GONORRHE'A

e suas complicações: Prostatites, orchites, chystites estreitamentos, etc. Diathermia. Darsonvalização. Rua Republica do Peru, 23 sob das 7 ás 9 e das 14 ás 18 horas. Domingos e feriados, das 7 ás 9 horas.

O Jockey Club organizou um bom programma para a sua reunião extraordinaria de sabbado

'A reunião extraordinaria de sabbado proximo

O Jockey Club organizou hontem o programma para a sua reunião de sabbado proximo, em cujas oito carreiras foram alistados 61 parelheiros.

Apesar do reduzido numero de pareos, o programma está optimo, com provas interessantes.

O Premio "Ramuntcho", a prova de fundo, reuniu cinco optimos animaes estrangeiros: Ramuntcho, D. João e Pons, com 58 kilos cada um, o Coronel Eugenio e Vulcain, com 57 kilos de peso.

Será esta carreira a principal prova da tarde, já que sendo uma reunião organizada de improviso, não haverá prova classica ou grande premio.

Dado, porém, o valor de cada parelheiro alistado, o Premio "Ramuntcho" é bem superior a muitos dos ultimos grandes premios a que temos assistido.

E por este motivo difficil se torna prognosticar qual o vencedor.

O novo encontro de Ramuntcho e Coronel Eugenio promette ser sensacional, pois os nossos leitores ainda têm gravados em suas retinas os esforços e a luta ingente em que os dois cracks se empenharam na disputa do "Sul America".

Pons, o laureado ha pouco mais de um mez de uma das grandes provas do Derby Club, ahi estará para tornar a disputa desse pareo mais interessante.

D. João, que tem produzido optimas performances, a despeito dos 58 kilos não se intimidará e conforme o desenrolar da carreira, poderá influir no final.

Vulcain, o crack do anno passado e que este anno reapparceu apenas duas vezes para soffrer dois revezes por motivo de um contratempo, deverá fazer sua "reentré" em boas condições.

Esse o pareo que, por si só, certamente attrahirá uma grande affluencia ao majestoso Hippodromo Brasileiro.

Das sete restantes carreiras merece especial attenção o Premio "Gentleman", onde Ronquido, Frivolo, Spahis, Cacolet, Comentario, Dolly e Itararé, o ex-Delicioso porfiarão pela victoria final.

Jockey Club

O PROGRAMMA DA REUNIÃO DE SABBADO PROXIMO

Ficou hontem organizado, pela seguinte fórma, o programma da reunião que se effectuará sabbado proximo, no Hippodromo Brasileiro:

1ª carreira — Premio "Romance" (para aprendizes) — 1.500 metros — 3:000$000 — Patinho, 54 kilos; Poupier, 54; Corsican, 53; Valmonte, 53; Manita, 52; Figurita, 51; Mauresque, 51; Raposa, 49 e Vallombrosa, 48.

2ª carreira — Premio "Tosca" — 1.600 metros — 3:000$000 — Petulante, 58 kilos; Ventajero, 57; Boyero, 57; Funchal, 56; Agenda, 56; Tosca, 56; Souakim, 55; Moreninha, 55; Sandra, 53 e Ciumenta, 56.

3ª carreira — Premio "Uberaba" — 1.600 metros — 3:500$000 — Itaberá, 58 kilos; Famoso, 58; Romance, 57; Urubú, 56; Umbá, 55; Neptuno, 54; Tiririca, 54; Lombardo, 52; Uirirí, 53; Alpina, 52 e Carinhosa, 52.

4ª carreira — Premio "Valente" — 1.600 metros — 4:000$000 — Valente, 53 kilos; Carinho, 53; Alsaciano, 53; Cartier, 53; Vichy, 53; Venus, 53 e Vaiois, 52.

5ª carreira — Premio "Caruarú" — 2.000 metros — 4:000$000 — Hiate, 58 kilos; Interdicto, 56; Ultramar, 56; Andes, 54; Tuyuty, 54 e Xaréo, 52.

6ª carreira — Premio "Gentleman" — 1.800 metros — 4:000$000 — Ronquido, 58 kilos, Frivolo, 58; Spahis, 57; Cacolet, 55; Comentario, 55; Itararé, ex-Delicioso, 54 e Dolly, 48.

7ª carreira — Premio Ramuntcho — 2.500 metros — 5:000$000 — Pons, 58 kilos; Ramuntcho, 58; D. João, 58; Coronel Eugenio, 57 e Vulcain, 57.

8ª carreira — Premio "X. Raio" — 1.600 metros — 3:500$000 — Caruarú, 56 kilos; Ebro, 56; Urgente, 56; Viola Dana, 53; Zeppelin, 54 e Tyta, 53.

JUVENTUDE ALEXANDRE
PARA EMBELLEZAR E TRATAR OS CABELLOS.
CABELLOS BRANCOS
CASPA E CALVICIE
VIDRO 4$

A grande revolução pacificadora

Prezado amigo Costa Pereira.

Meu saudar e o meu effusivo abraço pela grande victoria da causa sacrosanta com tanto desinteresse e enthusiasmo defendida pelo DIARIO CARIOCA.

Valho-me dos teus relevantes serviços espontaneamente por ti prestados, sempre que se trata de elevar o nosso turf.

Peço-te a publicação da presente carta, endereçada ás directorias do Jockey e do Derby-Club, o mesmo appello, fazendo, das columnas do teu matutino aos demais redactores de turf dos jornaes que se publicam nesta capital.

Desde já, a todos os meus agradecimentos.

Eil-a:

Illmos. srs. directores do Jockey e do Derby-Club.

Saudo-vos na effusão ardente do sentimento de confraternização.

O lindo anjo da Paz, acaba de abrigar sob as suas azas brancas a familia brasileira, reunindo-a no altruistico sentimento christão de amor fraternal.

A victoria da revolução, decorrencia do gesto nobilitante e sublime das classes armadas na pacificação do paiz, com os efficientes valores do elemento civil, veiu normalizar a vida nacional.

O delirio da população foi o poema que divinizou o hymno sagrado: — Ave-Brasil!

Que nos annaes do turf brasileiro, meus caros patricios, fique, portanto, gravado, "ad-eternum", em caracteres de couro, algo desse poema, mixto de alcandorado patriotismo e de corações vibrando ao jubilo o mais intenso. E, para que tal se realize, a vós me dirijo, certo dos vossos elevados e acrysolados sentimentos de são patrictismo que, ora avultam, como em todos nós, festivo, num brouhaha de bodas.

A corrida do Derby, transferida para 9 de novembro, em seu programma comportava a prova maxima sob o titulo "Presidente da Republica".

Solicito dos dignos directores a substituição "Junta Governativa do Governo Provisorio".

O grande prelio marcará, assim, o advento da nova éra de Ordem, de Progresso e de Paz.

A' illustre directoria do Jockey-Club, enviu, tambem, o meu pedido para que, as carreiras do seu programma proximo tenham por titulos homenageadores, os nomes dos grandes vultos que vêm de dignificar o Brasil, unido.

Serão magnas offerendas que sensibilizam e se enquadram em verdadeiros preitos da mais rigorosa justiça.

Justiça, repito, porque, se Deodoro proclamou a Republica e Floriano Peixoto, o saudoso "marechal de ferro", a consolidou, não ha negar que as classes armadas no cyclopico e apothetico pronunciamento de 24 de outubro, acabam de dignifical-a!

Que o anjo da Paz vos inspire.

Viva a Junta Governativa do Governo Provisorio!

Viva a Revolução Pró Paz!

Avé, o Brasil unido!

Patricio e admirador — **RAUL TABAJARA.**

Associação Suburbana de Desportos Athleticos

NOTA OFFICIAL

De ordem do sr. presidente communico aos interessados que esta entidade entra novamente em actividade em vista de estar o paiz em completa paz.

Assim pois será reiniciado o Campeonato que foi suspenso pelo Conselho de Fundadores.

Hoje, 29|10|30, devem os srs. representantes reunirem-se para reiniciar as sessões do Conselho Technico. Ficam tambem os srs. directores convidados para apresentarem-se sexta-feira proxima, afim de realizar-se a reunião da directoria.

Conselho Superior — Estão convocados os srs. conselheiros: Danton Gomeiro, Eduardo Magalhães, Angello Nichalski, tenente Manoel José Martins, para reunirem-se na proxima terça-feira, 4 de novembro, em sessão extraordinaria.

Conselho de Fundadores — Estão convidados os Club Fundadores abaixo mencionados para reunirem-se em nossa séde na proxima terça-feira, 4 de novembro.

LOTERIA DO ESTADO DO RIO DE JANEIRO

Resumo dos premios da Loteria do Estado do Rio de Janeiro, extraida em 28 de outubro de 1930:

85.279	25:000$000
88.446	3:000$000
67.031	3:000$000
14.214	2:000$000
81.869	1:000$000
75.761	1:000$000
72.927	500$000
70.394	500$000
68.261	500$000
72.778	500$000

NA VIAÇÃO

O PRIMEIRO DIA DO NOVO MINISTRO

Tendo chegado cedo, hontem, ao Ministerio da Viação, o dr. Paulo de Moraes Barros dirigiu-se, immediatamente, para o seu gabinete de trabalho onde conferenciou, longamente, com seu secretario, o dr. Alcides de Figueiredo e major Bernando de Oliveira, director geral da secretaria.

Feito isso, o novo titular da Viação assignou varios actos, deixando o Ministerio com destino ao da Agricultura, do qual é tambem ministro.

O NOVO DIRECTOR DA NOROESTE DO BRASIL

O dr. Moraes e Barros, ministro da Viação, expediu, hontem, um telegramma, determinando que assumisse a direcção da E. F. Noroeste do Brasil o chefe de divisão mais antigo dessa Estrada, engenheiro Alfredo Lopes da Costa Moreira.

NA OESTE DE MINAS

A direcção da Oeste de Minas está agora a cargo do engenheiro de 1ª classe Abrahão Leite, que dirigia, em commissão, a Rêde de Viação Cearence.

PERMANECEM NOS CARGOS

Por determinação do titular da Viação, continuam no exercicio de seus cargos o engenheiro Francisco de Sá Lessa, inspector geral de illuminação e os demais chefes de serviço da Inspectoria.

A Light e o publico carioca

UMA CONFERENCIA NO GABINETE DO CORONEL CHEFE DE POLICIA

Hontem, á tarde, esteve na chefatura de Policia o representante da The Rio de Janeiro Tramway Light & Power Co. Ltd., e companhias associadas, que conferenciou com os srs. capitão Mario Carvalho, e dr. Ivo Arruda, do gabinete do exmo. sr. chefe de policia, coronel Bertholdo Klinger. O representante da poderosa companhia trocou idéas sobre diversos aspectos dos serviços publicos que estão a seu cargo nesta capital e affirmou que a mesma tinha o maximo empenho em bem servir o publico e manter, com toda normalidade, os serviços que lhe são affectos, como sejam bondes, força, luz, gaz e telephone. Aliás, esta é a sua unica preoccupação no presente momento.

Na Alfandega de Nictheroy

O inspector da Alfandega de Nictheroy, dr. Paulo Emilio de Oliveira, em data de hontem, baixou nessa repartição, a seguinte portaria:

"Congratulo-me com os senhores empregados desta Alfandega pelo restabelecimento da paz no Brasil.

Concito a todos a continuarem a cooperar para a grande da Patria, agora sob a atmosphera de calma e desafogo, no serviço do espirito novo que exsurge, para a formação da Republica Nova, tanto do anseio da nossa nacionalidade."

Rheumathismo - Ulceras - Tumores - Magreza - Rachitismo e demais doenças provenientes de impureza do sangue
LUETYL
O UNICO
Experimentado officialmente e
ADOPTADO no EXERCITO E MARINHA

O LEGITIMO
LEITE DE MAGNESIA
tem a marca de
GRANADO
GRANADO & C. RUA 1º DE MARÇO 14
Não se deixem illudir pelos similares.

GRANDE ARMAZEM TORRE DE BELEM
JAYME B. LOUREIRO
Sortimento completo de generos alimenticios de primeira qualidade
Especialidade em vinhos do Porto, Francezes, Collares, Verde, etc.
PRAÇA JOSE' DE ALENCAR, 11 — FONES 5-1496 e 5-2046
RIO DE JANEIRO

Providenciando sobre o abastecimento da cidade

UM TELEGRAMMA DO MINISTRO DA AGRICULTURA

O dr. Paulo Moraes Barros, ministro da Agricultura, expediu hontem o seguinte telegramma ao presidente do R. Grande do Sul:

"Intuito governo lançar mão importação estrangeira com isenção direitos consulto Vossa Excellencia possibilidade producção riograndense intermedio casas exportadoras desse Estado supprir mercado Rio 50.000 saccos arroz de feijão 20.000 farinha mandioca 10.000 caixas banha 15.000 fardos xarque virtude falta "stocks" desses artigos nesta capital. Outrosim peço informar cotação referidos generos possibilidade transporte maritimo restabelecer-se sem demora. sendo premente situação abastecimento solicito V. E. resposta urgente e precisa sobre assumpto. Saudações cordiaes. — (Assig.) Moraes Barros, ministro Agricultura."

CARNES VERDES

O QUE A POPULAÇÃO VAE COMER HOJE

A matança de hontem

NO MATADOURO DE SANTA CRUZ

Foram abatidos hontem no matadouro de Santa Cruz, 371 rezes; 29 vitellos e 4 suinos.

Pela junta medica, foram rejeitadas 21 rezes.

Foram vendidos para os suburbios: 318 2|4 rezes; 26 1|2 vitellos; e 4 suinos.

Foram vendidos para a cidade: 31 rezes e 1|2 vitellos.

Foram recolhidos aos curraes de Santa Cruz: 480 rezes; 45 vitellos e 4 suinos.

Existe nos campos de Santa Cruz o seguinte stock: 75 rezes; 36 vitellos e 30 suinos.

Para os retalhistas vigoraram os seguintes preços:

Rezes	1$560 a 1$600
Vitellos	1$700
Suinos	3$000

NA CENTRAL DO BRASIL

O PRIMEIRO TREM ESPECIAL PARA CONDUZIR O DR. GETULIO VARGAS

O director dr. Luiz Carlos partiu, hontem, para S. Paulo, em trem especial, afim de acompanhar até esta capital o dr. Getulio Vargas, que chegará hoje á tarde, á estação D. Pedro II.

ASSUMIU A 4ª DIVISÃO

Conforme noticiámos, assumiu, interinamente, á sub-directoria da 4ª divisão, — Locomoção e Tracção — o engenheiro Lucas Neiva, ajudante da 5ª divisão, em virtude de haver o engenheiro Lauro Miranda desapparecido desde o dia 24 do corrente, não se sabendo ainda o seu paradeiro.

TEM QUE OPTAR

O sr. Souza Aguiar, contador ferroviario, da Republica e bem assim da Central do Brasil ao que nos consta tem que optar por um dos logares. Esse engenheiro, famoso genro do Procurador da Republica, é o mesmo que conseguiu obter o augmento das passagens dos trens dos suburbios e de pequeno percurso. E não é só: confeccionou uma lei, cassando passagens com abatimento de 75% a que tinham direito os funccionarios da estrada e o funccionalismo publico, com o intento de augmentar a renda daquella via-ferrea em beneficio proprio e de meia duzia de comedores.

Convem notar que elle, sr. Souza Aguiar foi sempre um cabido de empregos, nesta Republica.

UMA CIRCULAR DIGNA DE APPLAUSOS

O director, expediu uma circular determinando que fossem sustados os descontos de consignações em folhas de pagamento dos empregados, correspondentes ao mez corrente, em virtude do feriado bancario.

OUTRA CIRCULAR

O director expediu uma outra circular, aos chefes de serviço, ordenado que seja dado exercicio a todos os empregados que foram afastados por motivo de incorporação ao Exercito, chamados por ordem do governo deposto.

ONDE ESTARA' O "FUNDADOR" DO BLOCO FERROVIARIO JULIO PRESTES?

O engenheiro Mario Cabral, o famoso fundador do "Bloco Ferroviario Julio Prestes", foi visto na noite de 24 do corrente no gabinete do director-militar á quem se apresentou.

Depois dessa memoravel noite, não mais foi visto, em parte alguma. Seus "dilectos amigos" que o acompanhavam como cães de fila, não desejam actualmente, ouvir pronunciar o nome daquelle engenheiro.

Outros, que lhe juravam fidelidade, ante os acontecimentos fugiram e até hoje...

O gesto do sr. Luiz Carlos foi, mais nobre e digno de ser imitado pelos que, até bem poucos dias, proclamavam-se honestos, esquecendo-se, porém que a nossa reportagem, fiscalizava as negociatas escandalosas levadas a effeito por elles.

O "Diario Carioca", que manteve sempre a mais acerba critica aos actos administrativos do sr. Zander e daquelles que o cercavam, varias vezes denunciou os seus crimes aos ditos poderes competentes.

Estes, porém, não davam a menor importancia ás nossas accusações, aliás todas ellas baseadas nos melhores fundamentos e com a responsabilidade desta folha.

O sr. Zander ainda mesmo accusado, sorria convicto de que o sr. Konder, e o proprio presidente hoje deposto, o consideravam como honestissimo.

O HOMEM DA ILLUMINAÇÃO ELECTRICA

O chefe interno do Telegrapho e Illuminação, depois de andar escondido por algumas horas já está novamente em serviço!

O sr. Lacerda é o mesmo que obteve de um tal William, cinco mil lanternas.

Esse material entrou na Central do Brasil com autorização expressa do ex-director.

Cinco mil lanternas electricas, já é.

O sr. Lacerda continua ali fiscalizando o serviço de radiotelegraphia.

Clinica só de Senhoras
Dr. Octavio de Andrade — Especialista: Hemorrhagias uterinas, atrazos, regras escassas, suspensão, doenças de ovarios, etc., sem operação e sem dôr. Horario das 9 1|2 ás 11 horas e de 1 ás 5 horas. Tel. C. 1591. Largo de S. Francisco, 25 sob.

INDICADOR - PROFISSIONAL -

Gonnorrhéa
IMPOTENCIA
Cancros duros e molles
Estreitamento da Urethra
Tratamento rapido e moderno
DR. ALVARO MOUTINHO
Buenos Aires, 77-4º - 3 ás 19 hs.

Dr. Giovanni Infante
Ex-medico dos hospitaes de Napoli, Boulogna, Paris
TRATAMENTO DA TUBERCULOSE
(Methodo Maragliano)
Syphilis, molestias venereas, gonorrheas aguda e chronica (e suas complicações), molestias das senhoras, da pelle e impotencia — Travessa São Francisco, 9 (1º andar sala 1 — Phone: 2-6102 — Das 9 ás 11 e das 5 ás 7 da noite.

DR. DUARTE NUNES
Doenças dos orgãos genito-urinarios em ambos os sexos.
Gonorrhéa e suas complicações — Cura rapida
Hemorrhoides e hydrocele, cura radical sem dor e sem operação.
Rua São Pedro, 64. — Telephone 4-5803 — Das 7 ás 18 horas.

Hernias - Hydrocelles
(Quebraduras)
Cura radical, sem operação, sem dôr e sem prejuizo das occupações.
FRAQUEZA SEXUAL
DR. PEDRO LUZ
Tratamento especial e moderno ex-assistente da S. C. Misericordia do Rio de Janeiro — Espec. em vias urinarias e molestias de crianças.
PHARMACIA LUZ, —:— Rua Frei Caneca, 52
PHONE: 4-1056.
Das 8 ás 10 e das 16 ás 19 horas.

Clinica Medico-cirurgica
Dr. Americo Caparica
Consultorio: — Rua Visconde do Rio Branco, 31 (sobrado)
DIARIAMENTE DAS 3 AS 7 HORAS
TELEPHONE, 2-2949
Residencia — Rua Riachuelo, 56
TELEPHONE: 2-5227

DOENÇAS SEXUAES E HYGIENE DA PROCREAÇÃO NO HOMEM
Dr. José de Albuquerque
Serviço para EXAME PRE'-NUPCIAL
Diagnostico causas e tratamento d
IMPOTENCIA em dinco, rua Carioca 22 de 3 ás 6 horas

BLENORRHAGIA
Cura radical pela diathermia e raios ultra-violeta methodo inteiramente novo no Brasil e de melhores resultados actualmente conhecido: tratamento rapido cura em poucas applicações, indolores e sem o menor perigo (technica de Negelschmidt, Berlim e Kowarschik Vienna) Dr. Decio Barcellos ex-assistente da Faculdade de Medicina medico da Polic. de Botafogo das 9 ás 11 e das 3 ás 6 Tel. 3-0001 Avenida Rio Branco, 33.

LIVRARIA ALVES
Livros collegiaes e academicos
RUA DO OUVIDOR, 166

Tosse?
Está rouco? Dóe a garganta? Quer ficar bom sem tomar Xarope?
USE
AXOL

Informações Commerciaes

BOLSA

O mercado da bolsa funccionou hontem pouco movimentado e com os negocios realizados em pequena escala, sobre os varios titulos em evidencia. As apolices federaes estiveram em declinio, assim como os demais papeis de importancia, conforme se vê abaixo:

VENDAS

Apolices — D. Geraes, 1 a 735$; idem de 200$ 4 a 600$ idem de 500$ 14 a 738$; idem de 1:000$, 8 a 735$; idem, idem, idem, 2 a 740$; D. Emissões nom. 38 a 730$; idem de 200$, 2 a 800$; idem de 500$ 1 a 620$; idem de 1:000$, 20 a 735$; idem port., 3 a 722$; idem 2 a 725$; idem 12 a 727$; idem de 1:000$ 12 a 724$; idem, idem, 10 a 725$; Obrigações Thesouro 5:000$ a 875$; idem, idem 2 a 980$000.

Municipaes — Municipaes 8% pt. (d. 2093) 10 a 190$000.

Banco — Banco do Brasil 20 a 440$000.

Diversas — D. Santos nom., 78 a 254$; idem, port., 130 a 260$; Deb. Brahma, 5 a 95$000.

Vendas por alvará — D. Geraes, 2 a 735$; Mercado, 2 a 200$000.

OFFERTAS

Uniformisadas de 1:000$	750$000	740$000
1:000$	743$000	745$000
Idem 5% menores	—	—
D. Emis. 1:000$ nom.	740$000	738$000
Idem, pt.	725$500	723$000

D. T. Nacional.	980$000	975$000
D. Emis. 5% m.	—	—
Obr. Rodov. n.	—	—
Idem, idem, pt.	—	—
Obr. Ferrov. (1E)	—	—
Idem, idem, 3ª	—	—
Idem, idem, 2ª ..	993$000	980$000
E. Nac. pt 1903	—	745$000

Municipaes do Districto Federal:

Municipal, 20 £ n.	—	—
Idem, idem, pt ...	—	—
Idem, 1914, pt.	—	—
Idem, idem nom.	—	—
Idem, 1906, nom.	—	—
Idem, idem, pt.	154$000	—
Idem, 1917, pt.	150$000	—
Idem, idem, nom.	—	—
Idem, 1920, pt.	—	—
Idem, 7% d. 1622	—	—
Idem (d. 1535)	—	—
Idem, 1999	—	—
Idem, 7%, 1550	190$000	—
Idem, (d. 1948)	172$000	—
Idem, (d. 3264)	161$000	153$000
Idem, (d. 1623) ..	—	—
Idem, 7% 1550	—	—
Idem, 1933	190$000	188$000
Idem, 2093	192$000	190$000
Idem, 2097	—	—
Idem, 2339	173$000	—

Municipaes dos Estados:

B. Horizonte 1:000$ 7 %	80$000	780$000
Campos (200$) ..	—	—
C. Mun Alfenas	—	—
E. Santos, 1:000$ 6 %	—	—
Idem, idem, 8%..	820$000	—
Iguassu'	—	—
Pelotas, 6% . . .	—	—

Pref. Petropolis, 200$ (1918) . .	—	—
M. Geraes, 1:000$ nom.	—	—
M. Geraes, 1:000$ port. 7%	850$000	800$000
M. Geraes, 1:000$, port. 5%	695$000	685$000
Idem 8% . . .	—	—
Idem, 200$, pt. .	—	—
Parah. Norte, 6%	—	—
Idem, 100$, pt. ..	—	—
E. do Pirahy, 8%	—	—
E. S. Catharina, Dec 1760	—	—
R. Janeiro, 100$, port.	97$000	—
Idem, 500$, 8%, n.	—	—
Idem, pt. 8%, 1:000$, (2316) .	—	—
Idem, port., 5% (d. 1414) . . .	—	—

Bancos:

Brasil, ex|j.	445$000	430$000
Bras Allemão . .	—	—
Comercio	—	—
Commercial	—	—
Funccionarios . .	61$500	—
Mercantil	—	480$000
Portuguez, pt ..	120$000	—
Portuguez, 50 %	—	—
Portuguez, nom..	—	—
Previdente	—	—
Regional	—	—
Boa Vista	—	—
Indemnizadora ..	—	—
Internacional .. .	—	—
C. Seg. Brasil . .	—	—
Pelotense	—	—
B. Economico . .	—	—
C. R. Minas . .	—	—

Seguros:

Sagres	—	—
Argus	—	—
E. Sul Americano	—	—
Sul America . . .	—	—
Confiança	—	210$000
Continental . . .	—	—
Varegista	—	—
Garantia	—	—

Tecidos:

America Fabril .	—	90$000
Petropolitana . .	—	—
Manufactura	—	—
Brasil Industrial	—	—
Corcovado	—	—
Alliança	—	—
D. Isabel	—	—
Bom Pastor . . .	—	—
S. P. Alcantara .	—	—
Prog. Indust. . . .	—	—
Paulista	—	—
Tijuca	—	—
Esperança	—	—
Taubaté Ind.	—	—

Estradas de Ferro e Carril:

Victoria	—	—
S. Jeronymo ...	80$000	—
D. Santos, nom..	260$000	—
D. Santos, pt. .	265$000	260$000
Mestre Biatgé . .	—	—
D. Bahia	22$500	—
Usinar Nacionaes.	—	—
Brahma	—	—
Cantareira	—	—
Caxambu'	—	—
Merc. Municipal .	—	—
Matad. Modelos.	—	—
J. Botanico . . .	—	—
Bras. Portos . .	—	—
Carruagem . . .	—	—
Terras e Col. .	—	—
Predial de Santos.	—	—
Hoteis Palace . .	—	—
Diamantifera . .	—	—
"J. Commercio".	—	600$000

Debentures:

D. Alliança, ls .	—	—
N. America . . .	—	—
Bellas Artes . .	—	—
D. Santos, pt .	170$000	167$000
Conf. Industrial.	—	—
Carruagens . . .	—	—
Tijuca	—	—
Caxambu'	—	—
D. Bahia	—	97$000
Brahma	—	995$000
Brasil Cinematog.	—	—
Ind Campista . .	—	—
Mageense	—	—
Taubaté Ind. . .	—	—
Força L. V. C. .	—	—
Edificadora . . .	—	—
Mestre & Biatgé .	—	—
D. Bahia	—	98$000
Brahma	—	995$000
Hanseatica . . .	—	—
Sta. Helena . . .	—	—
Mercado	—	200$000
Corcovado	—	—
Hoteis Palace . .	—	—
Prog Industrial .	—	—
Fluminense F. C.	—	—
Tijuca	150$000	100$000
Casa Vivaldi . . .	—	—
Usinas Nacionaes.	—	—
C. Cavea	—	—
Ind. Mineira . ..	—	—
Guanabara	—	—

CAFE'

O mercado do café funccionou hontem, firme e com o typo 7 cotado á base de 21$000 por arroba. O movimento de procura para novos negocios esteve intenso, tendo sido vendidas na abertura do mercado 8.038 saccas e durante o dia mais 932 no total de 8.970 ditas, fechando o mercado inalterado.

O mercado a termo na primeira bolsa esteve nominal e na segunda estavel e sem vendas a prazo.

COTAÇOES DO CAFE' DA BOLSA DE MERCADORIAS

A TERMO

Primeira Bolsa

	V	C
Outubro	Não cotado	
Novembro	13$000	S|com.
Dezembro	Não cotado	
Janeiro	Não cotado	
Fevereiro	Não cotado	
Março	Não cotado	

Vendas —
Mercado — Nominal.

Segunda Bolsa

	V.	C.
Outubro	13$500	11$800
Novembro	13$000	11$500
Dezembro	12$500	11$500
Janeiro	12$500	11$200
Fevereiro	12$500	11$000
Março	12$500	11$000

Vendas —
Mercado — Estavel.

RIO — Mercado de hontem, 28 de outubro.

Preço do typo 7	21$000
Vendas, ate ás 10 1|2 hs.	8.038
Idem, á tarde	932
Total	8.970

Mercado — Sustentado.

ASSUCAR

O mercado de assucar funccionou, hontem estavel e com o movimento de negocios sem interesse, ficando os preços estacionarios.

O mercado a termo funccionou na primeira bolsa estavel e sem vendas a prazo.

Entraram 250 saccos; sairam 4.936; ficando em deposito 385.729 ditos.

Cotações

Branco crystal . .	23$000	23$000
Crystal amarello .	22$000	24$000
Crystal velho . .	—	—
Demerara	—	—
Mascavinho	21$000	23$000
Mascavo	20$000	22$000

PRECISA-SE

OFFERECEM-SE duas empregadas portuguezas; sendo uma cozinheira e outra copeira ou arrumadeira, para casa de familia. Rua do Senado n. 263, sobrado.

MOÇA — Offerece-se uma de toda confiança, para arrumadeira, copeira ou ama-secca. Tratar á rua João Cardoso n. 59, com Odette.

RAPAZ — Offerece-se um, para serviços de cobrador ou qualquer mister, que solicite actividade e honestidade. Com o sr. Mello, á rua do Lavradio, 49-2º, das 4 ás 6 da tarde.

ALUGA-SE optima cozinheira, arrumadeira copeira, uma secca, ajudante de cozinha e lavadeiras, ordenado de 70$ a 150$; R. dos Invalidos, 34, sobrado. Tel.: 2-3914. Viva a Revolução.

EMPREGOS para moças e senhoras em casas de familia e pensões; R. dos Invalidos, 34, sobrado Viva a Revolução.

ALUGA-SE uma casa na ilha do Governador. Ver á rua das Pedrinhas, 83, tratar na rua Benjamin Constant, 47. Telep. 5-3247.

CAPITAL 100 REIS

Diario Carioca

INTERIOR 200 REIS

Director: J. E. DE MACEDO SOARES

Anno III — Numero 713 | Rio de Janeiro, Quarta-feira, 29 de Outubro de 1930 | Praça Tiradentes nº 77

A REVOLUÇÃO VICTORIOSA

(Continuação da 1ª pagina)

— Meu caro amigo — disse-nos o general — estou fatigadissimo. Ha 24 dias que não durmo. Ainda hontem deitei-me á 1 1|2 para erguer-me do leito ás 3 horas, quando devia embarcar para aqui. Leve os meus cumprimentos ao DIARIO CARIOCA, para que esse baluarte da imprensa revolucionaria transmitta as minhas homenagens ao povo carioca.

Juarez queria descansar. Mas, insistimos ainda:

— Que nos diz do Norte, general?

— Admiravel! E' uma raça de heroes. Se tivesse armas, teria mobilizado centenas de milhares de homens. Um povo formidavel!

E, concluindo, abraçou-nos cordialmente, dizendo:

—Agora vou descansar. Depois conversaremos mais demoradamente.

Tinhamos conseguido alguma coisa e nos retirámos.

JORNALISTAS QUE SAUDAM JUAREZ TAVORA

O jornalista Americo Palha, nosso companheiro de redacção e o nosso confrade Max Monteiro, que muito batalharam na imprensa cearense e desta capital em prol da Revolução, transmittiram ao general Juarez Tavora o seguinte telegramma:

"General Juarez Tavora — Rua Marquez de Abrantes 165 — Capital. — Saudamos nosso general a cuja disposição pomos nossas pennas e nossas vidas. — (aa) — Americo Palha, Max Monteiro."

AINDA O CASO DOS CARTORIOS FECHADOS, ANTE-HONTEM

Do escrivão Ernesto Babo, do juizo de direito do alistamento eleitoral, recebemos, hontem, um cartão em que esse serventuario nos solicita rectificassemos uma noticia aqui publicada, em que se affirmou não ter funccionado, durante as escaramuças havidas no centro da cidade, varios cartorios, inclusive o seu, o que não é exacto.

QUEM E' O NOVO COMMANDANTE DO 1º BATALHÃO DA POLICIA MILITAR

Assumiu o commando do 1º batalhão de infantaria da Policia Militar o major Leone de Campos Pacca, official de brilhante fé de officio e que desde o começo do movimento revolucionario sempre cooperou pela causa da patria, como ainda agora o tem feito, prestando inestimaveis serviços á Junta Governativa.

O NOVO SECRETARIO GERAL DA POLICIA

O coronel Bertholdo Klinger, chefe de policia, nomeou o dr. Waldemar Medrado Dias, secretario geral da policia, em substituição ao dr. Cicero Nobre Machado, o ex-secretario das gratificações...

COMO SE DEU O LEVANTE DOS CADETES DAS ESCOLAS MILITARES

MOMENTOS DE EMOÇÃO NA AVIAÇÃO MILITAR E DE ESTUPEFACÇÃO NA ESCOLA DO REALENGO

Os cadetes das nossas Escolas Militares, nunca fugiram de prestar o seu concurso ás grandes causas republicanas.

De nada têm servido as perseguições movidas aos futuros officiaes do nosso Exercito. Nada tem feito arrefecer o enthusiasmo dessa mocidade valente, que ainda agora, no movimento que vem de triumphar e de arrancar o Brasil das garras dos profiteurs da politica, prestou o melhor do seu concurso

E' bem interessante narrar como se deu o levante das duas escolas — Viação e do Realengo. E' uma pagina que servirá para glorificar a historia desse grande movimento reivindicador.

Na Escola de Aviação Militar, no momento do levante, os cadetes foram emocionados com uma das scenas das mais vibrantes e que veio, por certo, mais animar os animos dos jovens militares.

O capitão Secco, um dos officiaes mais estimados da Escola de Aviação Militar, foi o incumbido de levantar a briosa mocidade.

Cheio de ardor pela causa, o official mandou dar o toque de reunir.

Rapidamente a Escola entrava em forma e o capitão Secco, numa allocução vibrante e cheia de enthusiasmo, aclarou aos seus commandados o fim do movimento que la dentro em pouco irromper nesta cidade.

Tomando, o capitão Secco, declarou que o alumno que não quizesse adherir, que saisse de forma.

Os cadetes, que vibravam de enthusiasmo, ao ouvir as ultimas palavras do ardoroso official, tiveram um momento de tristeza.

Lembraram-se elles, que em forma estava, um dos companheiros mais dedicado, um dos alumnos mais acatado, que dias antes passara pelo rude golpe de perder o genitor.

Ainda tinha elle o coração sangrando, pela perda de seu pae, o general Alberto Wanderley, sacrificado na Parahyba, em defesa do governo do despota Washington Luis.

Certamente, o querido aspirante Jayme Wanderley, teria que pela primeira vez, abandonar os companheiros, com os quaes sempre fôra solidario.

Passados os primeiros momentos, só um cadete déra um paso a frente, deixando a forma. Era o alumno do 2º anno, João Sezefredo dos Passos, filho do general Sezefredo dos Passos.

O filho do ministro da Guerra do governo deposto, surgiu da forma, muito pallido e tremendo.

Nestes instantes, todos os olhares se convergiram para a companhia em que formava o aspirante Jayme Wanderley.

Este, estava garboso, em linha, empunhando sua carabina. Fôra solidario com os companheiros e para maior realce do seu gesto, affirmou o valente aspirante:

— Trata-se de um momento para salvar o Brasil, da garra dos politicos que o vem desmoralizando. Aqui estou para derramar o meu sangue.

Foi um delirio. João Sezefredo dos Passos, sozinho, retirou-se da Escola. Ficára solidario com o governo...

Emquanto isso occorria na Escola de Aviação Militar, na Escola do Realengo desenrolava-se tambem outro facto que deixou estupefacto os alumnos.

Estes entraram em forma, attendendo ao toque de reunir.

Um official deu sciencia aos cadetes, do movimento revolucionario que, ia irromper e ordenou que aquelle que não quizesse adherir que saisse de forma.

Mal o official disse estas ultimas palavras, sairam de forma dois filhos do general Azeredo Coutinho; um filho do general João Gomes e um sobrinho do almirante Pinto da Luz.

Cheio de estupefacção os demais alumnos olharam para os maus collegas e abafaram a indignação com successivos vivas á revolução.

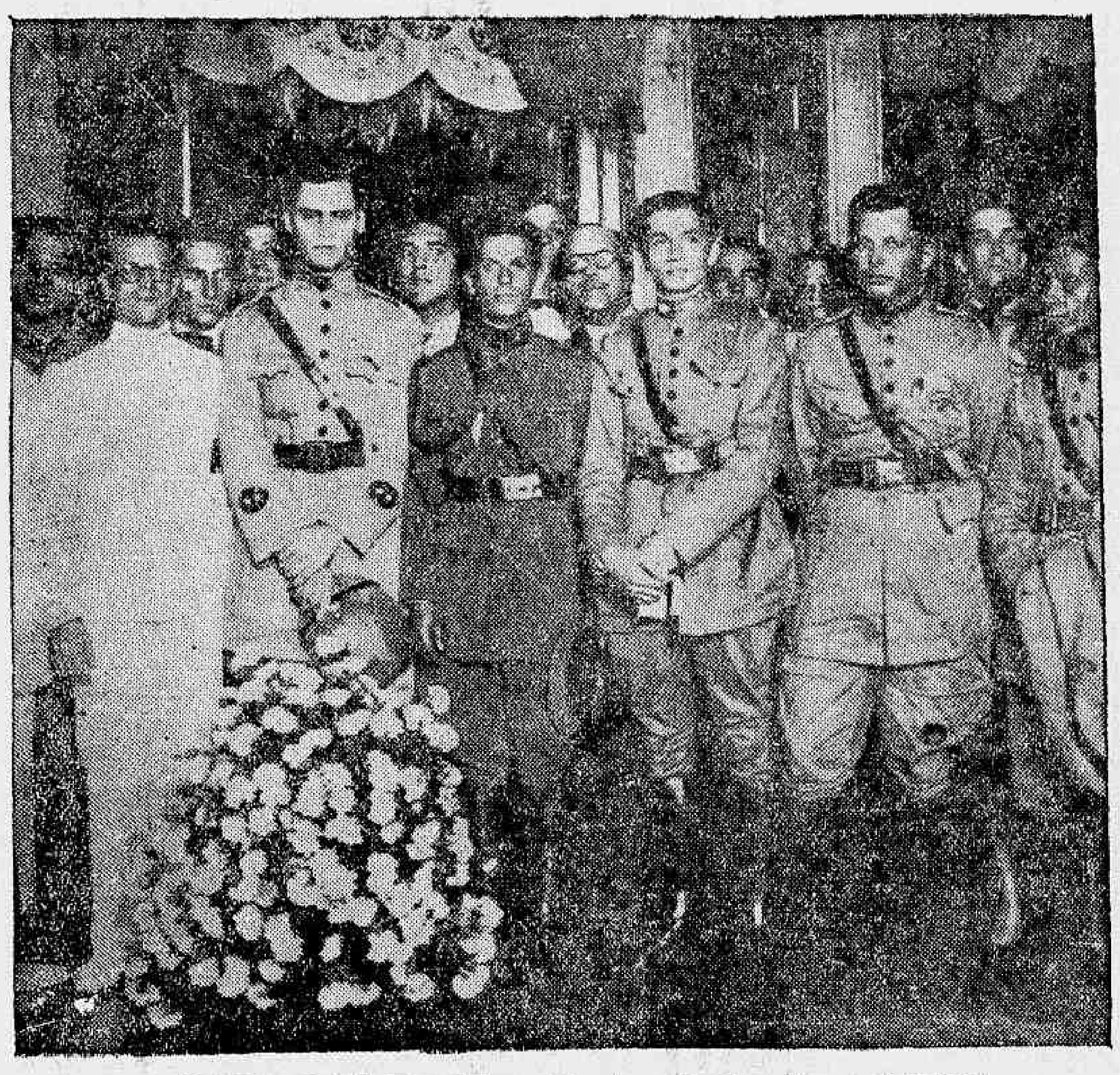

O valoroso general da revolução ao lado da sua familia, collegas e admiradores

O enthusiasmo dos Corpos Auxiliares gauchos pela victoria da Revolução Vencedora

Ao sr. Lindolfo Collor foi dirigido pelo com. do 47.º corpo Auxiliar, com séde em S. Leopoldo, no R. G. do Sul, o seguinte telegramma:

"Dr. Lindolfo Collor, Plaza Hotel — Baires. — Transmitto ao grande amigo um affectuoso abraço pelo brilhante exito alcançado deposição Washington Luis. O 47 Corpo Auxiliar da columna Lindolfo Color aqui organizado, somente aguardando ordens partir campo luta, acha-se perfeitamente apparelhado e deseja tomar parte grande parada civica a realizar-se Capital Federal. Neste sentido pedimos tua valiosa intervenção junto dr. Oswaldo Aranha. O povo leopoldense realizou grande passeata civica onde teu nome foi grandemente ovacionado. — Theodomiro Fonseca, intendente."

A acção dos Comités Revolucionarios Brasileiros no Exterior

Uma das organizações mais interessantes devidas á actividade do sr. Lindolfo Collor no Exterior, foi a dos Comités Revolucionarios Brasileiros em varias capitaes americanas e européas, aos quaes estava commettido o encargo de orientarem a opinião publica dos respectivos paizes sobre a verdadeira situação do Brasil relativamente ao movimento, hoje victorioso.

Entre estes, representou papel de relevo o que tinha sua séde em Washington, do qual vem o eminente procer revolucionario de receber o seguinte telegramma:

"Lindolfo Collor — Rio — Este Comité resolveu mandar um seus membros Rio afim tambem assistir posse eminente chefe embarcando proxima sexta-feira. Comité manda rezar proximo dia trinta Cathedral Saint Patrick missa acção graças restauração paz familia brasileira. Cordiaes saudações. — Augusto Amaral, presidente."

O ministro do Exterior em visita ao general Juarez Tavora

O dr. Afranio Mello Franco, ministro de estado das Relações Exteriores, mandou visitar pelo seu official de gabinete, dr. Alencastro Guimarães, o general Juarez Tavora.

. O presidente do Jockey . Club, na Policia

Esteve hontem, á tarde, no palacio da rua da Relação, em visita ao sr. chefe de Policia, o dr. Linneo de Paula Machado, presidente do Jockey Club.

Quem é o novo procurador do Districto Federal

O sr. ministro da Justiça designou, hontem, para exercer as funcções de procurador geral do Districto Federal, o dr. Murillo Fontainha, 1º promotor publico.

O representante da Light, na Policia Central

O sr. J. M. Bell, representante da The Rio de Janeiro Tramway Light and Power Co. Ltd. esteve hontem, á tarde, na Policia Central, em conferencia com os srs. capitão Mario Carvalho e Ivo Arruda, do gabinete do chefe de Policia, coronel Bertholdo Klinger.

Versou a conferencia sobre varios aspectos dos serviços publicos a cargo daquella empresa canadense, nesta capital, affirmando o sr. Bell ter a Light o maior empenho em bem servir á população do Rio, nos serviços que lhe são affectos, como o de luz, força, bondes, gaz e telephones.

Victima de uma quéda desastrada

A joven senhora Barbara Maria, brasileira, com 23 annos de edade, casada, de occupação domestica, residente na rua das Opalas n. 252, hontem, durante á tarde, em sua residencia, foi victima de tremenda quéda.

A infeliz senhora, que soffreu graves lesões pelo corpo, depois de receber curativos no Posto de Assistencia do Meyer foi internada no Hospital de Prompto Soccorro.

A' noite, a infeliz veiu a fallecer, sendo o seu cadaver removido para o necroterio do Instituto Medico Legal.

Incendiou ás vestes para pôr termo á vida

Djanira Pereira, de cor preta, brasileira, com 27 annos de edade, casada, de occupação domestica, residente na rua Cirne Maia n. 53, hontem, á noite, depois de brigar com o amante por questões de ciumes, resolveu pôr termo á existencia, para o que incendiou as vestes, depois de havel-as embebido em alcool.

Em consequencia, soffreu a tresloucada queimaduras generalizadas dos 1º e 2º gráos.

Depois de receber curativos no Posto de Assistencia do Meyer, a quasi suicida foi internada em estado grave, no Hospital de Prompto Soccorro.

Foi prestar contas o ex-presidente do Estado de Alagôas

Esteve, hontem, no Ministerio da Justiça, o sr. Alvaro Paes, ex-presidente do Estado de Alagoas, que foi prestar contas ao governo, de dinheiros recebidos para despezas, quando dirigia os destinos daquelle Estado.

ESTOU VIGILANTE

Sob esta epigraphe noticiámos, hontem, que os srs.: Pimentel e Pery Valentim, fizeram parte do famoso "batalhão" organizado pelo ex-deputado Galdino Valle Filho, em Friburgo.

A bem da verdade vimos declarar, em tempo, que não se entende a referida nota com o sr. Pimentel, ex-juiz de orphãos e bem assim com o sr. Pery Valentim, que foi sempre liberal e revolucionario.

Um cooperador valioso dos ultimos acontecimentos

Visitou-nos o soldado Antonio Villela Filho, soldado n. 2715 do 2.º Regimento de Infantaria que cooperou de forma brilhante para a victoria da Revolução.

Sendo reservista em 1925 foi forçado a seguir para S. Paulo, Paraná e Matto Grosso, afim de combater os revolucionarios, o que não fez, pois o 11.º Batalhão de Caçadores, ao qual

Antonio Villela Filho

se achava incorporado, recusou-se a descarregar suas armas contra seus irmãos.

Ultimamente incorporado ao 2.º Regimento de Infantaria, deixando, no emtanto, de embarcar no dia 16 desta data em que seguiu para São Paulo aquelle Regimento.

Ante-hontem encontrava-se proximo á Central do Brasil, quando rebentou o movimento sedicioso do 5.º Batalhão de Policia. Correu immediatamente ao Corpo de Bombeiros, onde armou-se, ficando junto á guarda daquella corporação.

Antonio Villela Filho falou-nos com grande ardor patriotico e declara-se prompto a combater sempre ao lado da Revolução.

PRESIDENTE GETULIO VARGAS

A CHEGADA DO ILLUSTRE BRASILEIRO A ESTA CAPITAL

Apesar de ter sido annunciada para hoje a chegada a esta capital, do sr. Getulio Vargas, presidente eleito da Republica, parece que só amanhã poderá s. ex. estar aqui.

Afim de tomar uma informação segura que pudessemos transmittir aos nossos leitores, procuramos nos communicar, pelo telephone, com os nossos collegas do "Diario Nacional", de São Paulo, e com a directoria da Estrada de Ferro Central do Brasil.

Aquelles nossos confrades do vizinho Estado informaram-nos que o sr. Getulio Vargas deverá chegar hoje, á capital paulista, antes das 10 horas, não se sabendo a hora de sua partida para o Rio.

O presidente eleito, ficará para assistir a posse do dr. Francisco Morato, ás 13 horas de hoje, de maneira, que, sómente amanhã, chegará s. ex. ao Rio.

Com o maior prazer daremos ao publico todas as informações sobre a chegada do sr. Getulio Vargas, esperando que, na nossa edição da tarde, já nos seja possivel transmittir-lhe uma noticia positiva.

O SR. LINDOLFO COLLOR CONCEDEU, AO ORGÃO DO PARTIDO LIBERTADOR DE PORTO ALEGRE, IMPORTANTE ENTREVISTA SOBRE A REVOLUÇÃO VENCEDORA

Encabeçando a entrevista do senhor Lindolfo Collor, o "Estado do Rio Grande", orgão do Partido Libertador, escreveu toda a historia deste movimento de renovação levantado em todo o paiz, sob a inspiração da Alliança Liberal, desde sua phase preparatoria e depois no periodo de propaganda, como propriamente eleitoral, até ao instante actual, em que o heroismo brasileiro attingiu a sua culminancia com a dramatica deposição do despota official em toda esta larga gloriosa pagina de nossa vida. Lindolfo Collor soube conquistar um relevo remarcado pela tenacidade e constancia de seu combate e muito especialmente pelo fulgor inegualavel de sua penna. Occupou postos de mais destaque. Foi dos que prepararam a agitação civica nos conciliabulos do Hotel Gloria e Palacio da Liberdade. Esteve á frente da Commissão Executiva da Alliança Liberal. Em certo momento a direcção da "Patria", do Rio, foi conductor e centro de toda propaganda engrandecida pelo primor de seu talento jornalistico. Neste posto redigiu um dos mais altos e notaveis documentos para os archivos republicanos. O manifesto da Alliança Liberal soube-o traçar com habilidade, tanto mais rara quanto eram delicados a abordar alguns de seus pontos capitaes e decisivos no momento em que as diversas correntes alliadas se definiam para luta commum. E se a redacção do manifesto lhe firmou conceito de publicista notavel, a actuação que manteve após no parlamento e nas mais "demarches" politicas destacou-o nos ultimos dias da tyrannia, como chefe da bancada republicana. E num dos momentos mais difficeis, num instante verdadeiramente tragico para o Rio Grande, quando a confusão era geral sobre a attitude do sul era aggravada, e a dignidade de nossa gente inacuada pelas declarações então do senador Paim Filho, Lindolfo Collor produziu talvez o discurso mais notavel da campanha. Irrompido o levante reivindicador de que fora um dos mais decididos e pertinazes obreiros seguiu para Buenos Aires, onde a revolução lhe indicava uma relevante e delicada missão. Foi a essa capital platina, o grande irradiador da verdade revolucionaria.

Contra as insidias, torpezas e mentiras officiaes, sua voz espandiu-se pelo mundo, restabelecendo todas as ideas redemptoras e pujança invencivel de boatos nacionaes. E desta incumbencia que cumpria por que ainda mais se impoz á estima e admiração que retornou Lindolfo Collor hontem em avião, seguindo hoje, para o Rio, onde maior tarefa, por certo, lhe reserva no desenrolar deste acontecimento. Não podiam se deixar de ouvir tão interessante personalidade antes de sua partida. Marcada uma entrevista para hoje pela manhã, ás 9 horas, uma alteração de horario obrigou-nos ir hontem mesmo, já ás 10 horas da noite, ao aposento onde a fadiga o tinha recolhido ao Hotel Schmidt. Acolheu-nos, isto não obstante com affabilidade que lhe é peculiar e gentileza do confrade que bem comprehende as "aperturas" do jornalismo. Essa sua scintillante palestra, que tentamos reproduzir abaixo, mantendo o mais possivel as suas proprias expressões.

Volto com a mais grata impressão de sympathia á opinião publica argentina, uruguaya, reflectida em jornaes que honram a cultura da America do Sul. Esta parte minha, foi mesmo as mais faceis em toda campanhia liberal, pois já encontrei, ali, preparado o terreno, pois havia verdadeira ansiedade popular em torno da revolução brasileira e esta ansiedade de sympathia eram augmentadas pelo facto de ser o Rio Grande, leader dos acontecimentos e da vizinhança geographica de approximação cultural que nos unem ao grande paiz vizinho.

O Itamaraty esforçou-se por dar á revolução brasileira os auspicios de insurreição de caracter policial. O embaixador Rodrigues Alves affirmou categoricamente em entrevistas que o movimento carecia de importancia porque, segundo suas luzes sociologicas, o movimento que não triumpha no primeiro momento, sempre forçosamente é movimento fracassado. Declarava-se por parte da chancellaria brasileira que a revolução dirigida pelo Rio Grande, carecia em absoluto de quaesquer motivos de ordem civica, quaesquer fins de renovação politica. Communismo e separativismo foram as teclas em que os communicados officiaes clandestinos de origem tambem official, mais se esmeraram. Excusado dizer que todos os esforços de mystificação não tiveram na consciencia Argentina nenhuma repercussão apreciavel. Saira a Argentina, pouco antes, de uma grande pugna politica, terminara tambem por fórma dramatica, um movimento de insurreição. As patrioticas e illegiveis acções do governo brasileiro não tinham, pois, nem mesmo sabor da novidade para a intelligencia do paiz vizinho.

Accrescem estas razões os factos para nós lisonjeiro de ser o conceito publico Rio Grande em todas as causas e opiniões Argentina verdadeiramente excepcional. E para bem avaliar até onde ia a admiração pelo gesto libertador no Brasil, basta dizer que nestes ultimos dias falava-se em Buenos Aires, depois da attitude dos Estados Unidos desfavoravel á revolução, na formação de legionarios gauchos que tomaram a si auxiliar moral e intellectualmente o movimento reivindicador do Brasil.

Seria esta resposta á lamentavel attitude da chancellaria brasileira, pedindo o auxilio norte americano, expresso em armas e munições, na prohibição de serem estes mesmos elementos belicos vendidos aos revolucionarios, com que pensava o sr. Washington fazer face insurreição nacional.

Varias pessoas do maior destaque na sociedade de Buenos Aires vieram, com a mais tocante espontaneidade, trazer á causa da liberdade politica do Brasil, suas demonstrações de sympathia incondicional e solidariedade. Agradeci-lhes taes declarações, fizlhes ver que a revolução brasileira aceitava somente todas as expressões de apoio espiritual, nascidas do mesmo anhelo humano de perfeição social. O deputado Lindolfo Collor, fez uma pausa como pedindo clemencia ao desapiedado entrevistador. Mas aceitou a nova pergunta: a sua actividade foi incansavel.

Houve dia de trabalhar ininterruptamente desde manhã até á noite alta. Darei disso uma idéa dizendo que concedia em media dez entrevistas diarias. Todas as folhas mais importantes da capital como do interior gentilmente me solicitavam detalhes de acção e fins revolucionarios. Assim egualmente no Uruguay e a seguir quasi que todas as grandes folhas do mundo. "Times", de Londres, e "Nova York", "20 Populo Roma", "Sol Madrid", para não citar quatro em França, Allemanha, Austria, as grandes agencias internaciones, United, Associated Press. No cumprimento dessa funcção, concluiu o deputado Collor, tenho a impressão que o pouco que fiz pela Alliança Liberal, esta foi a etapa mais util, pois Buenos Aires é, sem duvida, um grande centro de irradiação mental e jornalistica da America latina. E sobretudo trago uma certeza. Convicção arraizada em meu espirito da confiança de que o Brasil pode ter da amizade da Republica vizinha. E como repercutiram as noticias da quéda do governo Federal? A noticia da deposição do sr. Washington Luis foi desde as dez horas da manhã conhecida, portanto ainda antes de ter chegado a Porto Alegre que até altas horas da noite era assumpto obrigatorio de todas as rodas na capital platina. A quéda do despota brasileiro foi a emoção do dia em Buenos Aires. As sirenes dos jornaes silvavam sem cessar. Por toda a parte o jubilo de sympathia foi geral. Uma ultima pergunta arriscamos. A situação da Argentina sob o governo revolucionario?

Excellente. A junta, presidida pelo general Uriburu vae satisfazendo plenamente a confiança da nação em seus mais caros anhelos. Ali ha um governo civil exercido por um militar. O general Rriburu, não intervem em politica, administra apenas. E a moralização que vae impondo as normas de governo e a segurança, admiração e prestigio de grandeza. A acção saneadora da junta tem sido como desejava o povo ao depor Irigoyen. Este e o ex-ministro do Exterior em Oyanarte estão respondendo processos como incursos em diversos artigos do Codigo de Responsabilidade. O habeas-corpus intentado em favor do ex-presidente foi denegado em primeira e segunda intrancia. Em resumo, o paiz retorna á vida constitucional nos novos moldes que a revolução triumphante poz a Argentina como fará no Brasil.

A chegada a São Paulo, do general Flores da Cunha e dos ex-deputados João Neves e Simões Lopes

O POVO ACCLAMOU-OS ENTHUSIASTICAMENTE

Chegaram já a capital paulista, onde foram aguardar a chegada do presidente Getulio Vargas, o general Flores da Cunha, os ex-deputados Simões Lopes e João Neves da Fontoura.

Esses politicos da Alliança Liberal foram recebidos festivamente na Paulicéa, onde o povo lhes fez enthusiastica manifestação.